

2023 행정사무감사 주요업무보고

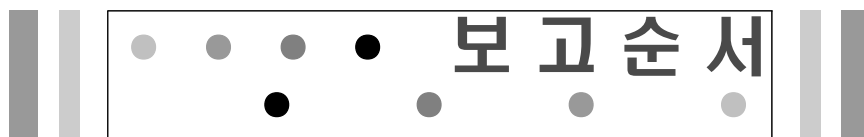

원스톱기업투자센터



I. 일 반 현 황

II. 2023년 주요업무 추진실적

III. 2024년 시책방향

IV. 2024년 주요업무 추진계획

1. 미래 50년 도약을 위한 전략적 투자유치 강화

2. 원스톱 투자지원으로 막힘없는 투자환경 조성

※ 대구경북경제자유구역청 소관



I . 일반현황



1 기구 및 정·현원

□ 기 구 : 2과 6팀

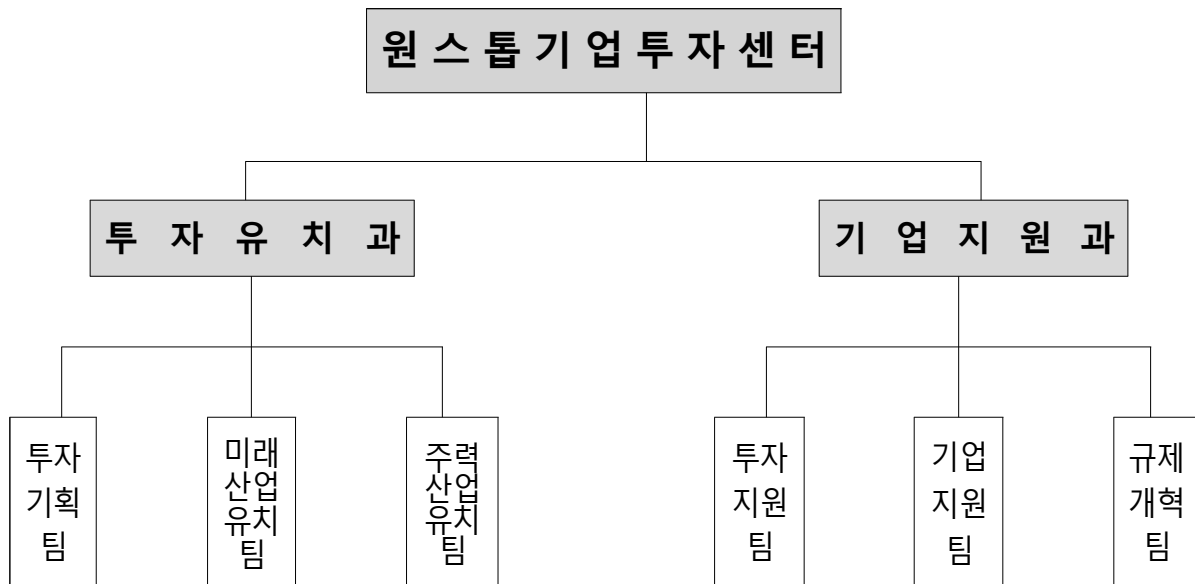

□ 정/현원

○ 31명 / 31명(파견, 휴직 등 별도인원 제외)

과 별	정·현 원			직 종 별 현 원	
	정 원	현 원	과부족	행정직	기술직
계	31	31	-	27	4
투자유치과	18	18	-	17	1
기업지원과	13	13	-	10	3

* 파견 4명 : KOTRA(종합행정지원센터) 1명, 산업부(경제자유구역기획단) 1명,

국무조정실(규제혁신기획관) 1명, 대구경북지방중소벤처기업청 1명

2 예산 및 부서별 분장사무

□ 예산규모

(단위 : 백만원)

구 분	2022년도 (최종예산)	2023년도 (1회 추경)	증 감	비 고
세 입	34,086	48,227	14,141	
세 출	47,626	64,290	16,664	

□ 분장사무

부 서 명	주 요 업 무
투 자 유 치 과	<ul style="list-style-type: none"> • 투자유치 종합 기획·조정 • 미래산업·제조업·서비스산업 관련 기업유치 • 지방 신·증설 및 국내복귀 투자 지원 • 대구경북경제자유구역청 지원
기 업 지 원 과	<ul style="list-style-type: none"> • 투자지원 협력체계 구축 및 원스톱 투자지원 • 기업애로 해소 및 기업현장민원 처리 • 규제혁신 과제 발굴·개선, 사전행정규제 심사 등

3 주요 현황

□ 투자유치 실적

(기준: '23. 9월 말)

구 분	지 표	단 위	2020년	2021년	2022년	2023년
기업유치 (MOU)	· 투자유치기업	개사	12	12	17	12
	· 투자유치금액	억원	4,000	3,698	43,166	6,684

Ⅱ. 2023년 주요업무 추진실적

1

미래신산업분야 앵커기업 집중 유치

☐ 2023년 투자유치 실적 ※ '23. 9월 현재

■ 유치실적 : 12개사, 투자금액 6,684억원

(지역별) 외투 1개사, 국내복귀 2개사, 역외 3개사, 역내 6개사

(업종별) 미래차5, 이차전지1, 반도체 1, 로봇2, 헬스케어1, 물산업 2

☐ 미래신산업 분야별 주요 유치사례

미래모빌리티 유망기업 집중유치로 밸류체인 강화 가속

○ 수도권 중견 전기차 부품기업 (주)삼기

– 모터하우징 등 전기차 부품 제조시설 건립(948억원)

○ 글로벌 모빌리티부품 전문 강소기업 (주)구영테크

– 전기차 시장 확대에 따른 미래차 전환 전기차 부품 사업장 신설(873억원)

○ 전기차 핵심부품 구동모터 생산기업 (주)코아오토모티브

– 구동모터 코어 제조시설 및 연구소 건립(760억원)



이차전지**급부상한 배터리 순환산업 거점 조성에 기여**

○ 재계 17위 두산그룹 핵심사 (주)두산에너지빌리티 자회사 설립

－ 대구를 본사 및 제조거점으로 하는 이차전지 양극재 소재 리사이클링 전담

- ▶ (회 사 명) 두산리사이클솔루션(주)
- ▶ (위 치) 대구국가산단2단계 32,342
- ▶ (운 영) 연구개발실증사업화 연계 마더팩토리

**반 도 체****반도체 분야 역외기업 유치 1호 달성**

○ 차량용 반도체 설계 1위 (주)텔레칩스

－ AI기반 차세대 지능형 반도체 개발을 위한 ‘대구 R&D센터’ 건립(337억원)

로 봇**미래먹거리 서비스로봇 시장 선점 기반 마련**

○ 세계 최초 AI 서비스로봇개발 차세대 유니콘 베어로보틱스(외투/미국)

－ 서비스로봇테크센터(제품개발, 품질테스트, 신품화 등 진행) 건립(683억원)

○ 부산 소재 로봇 시스템통합(SI) 기업 (주)STS로보테크

－ R&D 및 제조시설((주)레인보우로보틱스* 위탁생산 등) 건립 (544억원)

* 국내 최초 이족보행 휴머노이드 로봇 개발 기업, 시-STS로보테크-레인보우로보틱스 3자협약 체결



헬스케어**디지털 덴탈 헬스케어 클러스터 형성**

- 국내 임플란트 업계 7위 기업 (주)덴티스
 - 임플란트, 의료기기 등 제조시설 건립(401억원)

□ 국내·외 맞춤형 투자유치 활동 전개

- 국내 미래신산업 중심 투자유치 활동 : 20회(설명회 18, 부스운영 2)
 - 설명회 : SEMICON(2월, 코엑스), AI EXPO(5월, 코엑스), KABC배터리 컨퍼런스(9월, 한국과학기술회관) 등
 - 부 스 : 인터배터리(3월, 코엑스), Invest Korea SUMMIT(11월, 벅스코) 등
- 2023 대구투자설명회(Invest In Daegu) 개최 ※공항건설단 공동 추진
 - 일시/장소 : '23. 6. 29.(목) 14:00 / 서울 페어몬트 앰버서더 호텔
 - 참 석 : 기업·건설사·금융기관·공공기관 등 140여개사 300여명 참석
- 해외 주요 산업박람회 연계 투자유치 활동 : 3회
 - 국제덴탈쇼(3월, 독일), 유럽배터리전시회(5월, 독일), 산업부 소부장분야 국가 IR(6월, 일본)

2**애로해결·규제개선으로 막힘없는 기업지원****□ 원스톱투자지원단 운영으로 유치기업 후속 지원**

- 운영체계
 - (투자지원협의체) 투자지원 협업시스템 구축을 위해 15개 기관장으로 구성, 기관간 협의를 통한 중요사안 해결책 모색
 - (실무지원단) 시, 구·군 및 관계기관의 건축인허가 등 업무담당 부서장·담당자(30개 기관, 340명)로 구성, 사안 발생 즉시 맞춤형 신속회의 개최

○ 투자 MOU기업 후속 지원('22. 7. ~) : 17개사

- (신속한 인·허가 처리) 맞춤형 실무지원단 운영으로 건축인·허가 신속 협의 및 각종 인·허가 처리기간 최대한 단축하여 조기 착공 지원
 - * 발레오모빌리티코리아(주), 보그워너DTC(유), (주)덴티스, (주)구영테크, 롯데쇼핑(주) 등 9개사
- (기반시설 조기 공급) 조성중인 대구국가산단 내 조기 입주를 위해 관계기관과 적극 협력하여 상수도 부분 통수, 진입도로 조기 개통, 대용량 전력(154kV) 적기 공급 등 기업 일정에 차질이 없도록 지원
 - * (주)엘앤에프 국가산단3공장 1개동을 계획대비 1년이상 앞당겨 부분 준공('23. 7월)
- (투자 협의단계부터 공장 준공까지 애로사항 지원) 건축 관련 컨설팅, 대기·수질 등 환경인허가 협의, 도로굴착 및 도로·녹지점용 등 공사 중 발생하는 다양한 애로사항 등 신속 해결
 - * 두산리사이클솔루션(주), (주)삼기, (주)엘앤에프 등

○ 원스톱 투자지원 실무지원단 역량 강화를 위한 워크숍 개최

- 일자/장소 : '23. 9. 6.(수) / 엑스코 서관 314호
- 참석 : 시, 구·군, 유관기관 실무지원단 90명
- 주요내용 : 유공자 포상, 협력사항 소통 및 애로 청취, 전문가 특강

□ 원스톱 기업애로 해결을 통한 기업 활력 제고

○ 「2023 원스톱기업지원박람회」 개최

- 기간/장소 : '23. 4. 18. ~ 19.(2일간) / 엑스코 서관 3층
- 참가규모 : 총 586개(수요기업·기관 274개, 참가 중소기업 312개)
- 주요성과 : 구매상담 684건 823억원, 수출상담 303건 25,371천불, 채용상담 908건, 애로·규제해결 상담 67건 등

○ 기업 애로해결 및 규제개혁 합동간담회 운영

- 운영방법 : 대구시, 특별지방행정기관, 기업지원기관이 함께 현장을 방문하여 기업의 애로·규제 청취 및 해결책 모색
- 추진실적 : 간담회 개최 4회*, 건의사항 처리 54건**
 - * 1차(혁신도시 의료R&D지구, 3.9.), 2차(국가산단·달성2차산단, 4.19.),

3차(테크노폴리스, 7.10.), 4차(지역벤처기업, 9.21.)

** 유형별 : 산단인프라(20), 인력(9), 교통(4), 기술개발(4), 자금(2), 기타(15)

○ 기업 맞춤형 온·오프라인 애로 상담·해결 : 77건

－ 유형별 : 자금(44), 마케팅(14), 인력(7), 기술개발(5), 교통(3), 기타(4)

□ 규제혁신 과제 발굴·해결

○ 투자장애·기업애로 등 중앙부처 소관 규제 : 발굴 176건 / 해결 15건

－ 부 처 별 : 행정안전부 84건, 국무조정실 75건, 중소벤처기업부 등 17건

－ 해결사례 : 혁신도시 내 투자기업의 직원 기숙사 건립 규제 개선,
숙련된 외국인근로자 장기체류 제도 도입 등

○ 규제입증책임제, 경쟁제한적 자치법규 개선 : 발굴 32건 / 해결 10건

－ 유 형 별 : 규제입증책임제(9), 경쟁제한적 자치법규 개선(1)

－ 해결사례 : 자율주행자동차 한정운수면허 취소 조항 삭제,
개인택시운송사업 면허 기본자격 완화 등

○ 행안부 주관 2023년 「기업·생업 경영환경 규제혁신 공모전」 수상(장려2점)

－ 산업단지 내 소각장의 일반폐기물 반입 처리

－ 교육부, 지자체로 이원화 관리되고 있는 도서 바코德拉벨 통합

Ⅲ. 2024년 시책방향

1. 2024년 업무추진 여건

① 국내외 경제전망

- (세계경제) 인플레이션 억제를 위한 각국의 거시 경제 긴축과 기대에 못 미치는 중국의 경기 반등세로 내년도 세계 경제 성장 속도 둔화 전망
 - ▶ 세계경제 성장률 전망('23. 9. 19. OECD) : ('23) 3.0% → ('24) 2.7%
- (국내경제) 최근 민간소비는 회복되고 있으나, 고금리 등에 따른 민간투자 부진과 반도체 수출감소 등으로 실질성장률이 둔화됨. 내년에는 글로벌경기 및 교역의 완만한 개선과 기저효과 등으로 회복세 전환 기대
 - ▶ 한국경제 성장률 전망('23. 9. 19. OECD) : ('23) 1.5% → ('24) 2.1%
- (지역경제) 민선 8기 대구 경제성장률이 3분기 연속 전국성장률 상회, '23. 5월 고용률 '99년 6월 이후 최고치 기록, 수출증가율은 '22. 8월 이후 8개월 연속 전국 1위를 기록하는 등 자동차부품 및 이차전지 중심 제조업 수출 및 경제성장 견인 지속
 - ▶ 경제성장률 증가율(전국/대구) : ('22.3/4)3.2/4.9 → ('22.4/4)1.4/3.9 → ('23.1/4)0.9/3.8
 - ▶ 15세 이상 고용률('23. 5) : 61.9%

② 투자유치 분야 여건

- (투자여건) 글로벌 경기둔화, 고금리, 고환율 등의 어려운 여건 속에도 업황 개선 기대감 등 미래신성장동력 확보를 위한 투자는 지속될 것으로 전망되며, 대기업 67.2%가 내년부터 본격 투자 회복을 예상*

* 500대 기업 2023년 하반기 국내 투자계획 조사(전국경제인연합회, '23. 6월)

- (설비투자) 올해는 글로벌 제조업경기 개선 지연 등으로 부진한 흐름이나, 내년 중 반도체 및 전기차 전용 공장 조성 등 제조업의 투자 확대, 공급망 다변화를 위한 외국인 직접투자 증가 등으로 회복세를 보일 것으로 전망
 - ▶ 설비투자 증가율 전망('23. 8. 한국은행) : ('22) △0.9% → ('23) △3.0% → ('24) 4.0%
- (정부정책) 대통령 직속 지방시대위원회는 윤석열 정부 5년간 중앙-지방정부가 함께 중점적으로 추진할 지방시대 9대 정책을 발표하고 4대 특구(기회발전특구, 교육자유특구, 도심융합특구, 문화특구)를 도입하기로 발표('23.9월) 특히, 기회발전특구에 기업의 지방투자 확대를 위해 세제감면, 규제특례, 재정지원 등을 과감하게 지원할 예정
- (지역여건) 민선8기 원스톱 투자지원 서비스 사례와 신공항경제권 형성 등에 대한 기대감이 지역 투자 여건 개선에 호재로 작용하고 있으며, 국가모터 소부장 특화단지지정('23.7월), 국가로봇테스트필드 예타통과('23.8월), 이차전지산업 순환파크 조성 등 5대 미래신산업 집중육성 정책의 성과에 힘입어 전후방 효과가 큰 신산업 연관기업의 관심도 증가

3 기업지원 분야 여건

- (투자지원) 투자기업들로부터 원스톱투자지원 서비스에 대한 호응도가 높은 상황에서 기업의 복합애로 지원 요구가 다양화되고 꾸준히 증가하고 있어 원스톱 투자지원 실무 역량 및 부서·기관간 협업 강화 필요
- (기업애로) 저성장 장기화에 따라 경기 부진과 자금난 심화, 청년들의 중소기업 구직기피로 인한 인력난 등 기업경영 환경이 점점 더 어려워져 기업의 애로수요 계속 증가 예상
- (규제혁신) 정부는 기업의 투자를 결정적으로 방해하는 킬러규제 개선을 중점적으로 추진하고 있으며 시에서도 그림자 킬러규제 발굴 및 개선과 기회발전특구, 글로벌 혁신특구, 도심융합특구 추진에 따른 기업성장 및 투자촉진에 걸림돌이 되는 규제의 선제적 해소에 집중

2. 2024년 목표와 핵심전략

목표

미래신산업 중심 국내외 앵커기업 전략 유치

- 원스톱 투자지원, 현장애로 해결, 기업규제 혁신 -

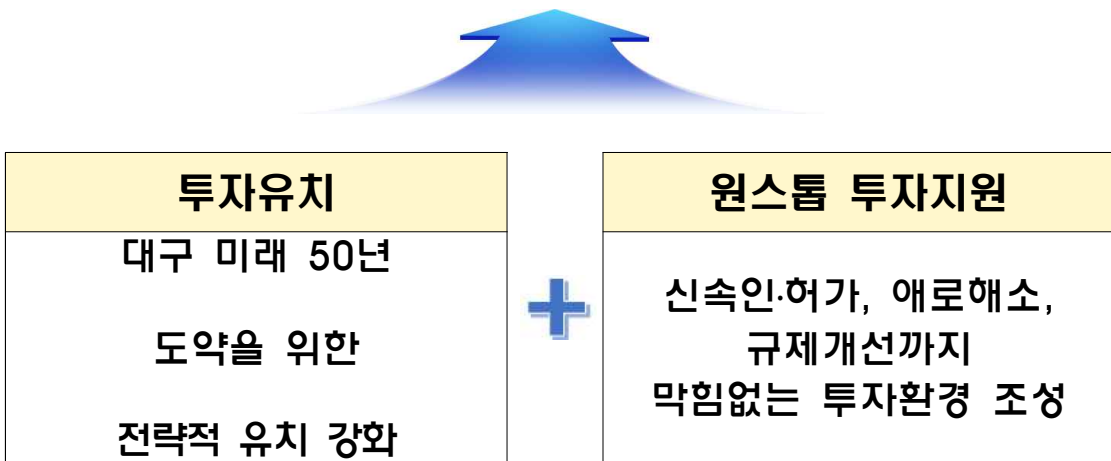

세부 추진 전략

1 미래 50년 도약을 위한 전략적 투자유치 강화

- 핵심 클러스터 기반 특화 전략
- 미래신산업 중심 앵커기업 유치
- 신공항경제권 견인을 위한 대기업·글로벌기업 유치
- 투자역량 결집 국내외 투자활동 적극 추진

2 원스톱 투자지원으로 막힘없는 투자환경 조성

- 원스톱투자지원단 운영 활성화
- 기업 현장애로 맞춤형 상담·해결
- 기업투자 등을 가로막는 규제 및 제도 발굴·개선

Ⅳ. 2024년 주요업무 추진계획

I . 미래 50년 도약을 위한 전략적 투자유치 강화

1 핵심 클러스터 기반 특화 전략

◇ [유치타겟] GRDP건인·산업재편·연계파급효과가 큰 미래신산업 앵커기업

□ (서남권) 대구국가산단, 테크노폴리스 등

○ 첨단제조업 클러스터 기반 모빌리티-로봇-반도체 중심 유치

클러스터	미래신산업	핵심시책	밸류체인
대구국가산단	모빌리티 이차전지	<ul style="list-style-type: none">국가 모터소부장 특화단지 조성이차전지산업 순환파크 조성자율주행 전주기 기술지원 등	KIAPI 등 지원기관, 모빌리티, 2차전지 연관기업 200여개사
테크노폴리스	로 봇	<ul style="list-style-type: none">국가로봇테스트필드서비스로봇 융복합단지 등	DGIST, ETRI, 한국기계연구원, HD현대로보틱스 등
	반 도 체	<ul style="list-style-type: none">반도체 센소리움연구소D-팹 건립 등	DGIST, 인피니언 IoT혁신센터 등

□ (동북권) 수성알파시티, 동대구 벤처밸리, 침복단지 등

○ 지식서비스산업 클러스터 기반 ABB(AI·빅데이터·블록체인)-헬스케어 중심 유치

클러스터	미래신산업	핵심시책	밸류체인
수성알파시티	ABB	<ul style="list-style-type: none">ABB기반 디지털혁신 거점 조성SW진흥단지 조성 등	DIP 등 IT연관 지원기관, SW기업 139개사 기업연구소 7개사 등
울하도첨산단		<ul style="list-style-type: none">ABB 혁신기업 유치 거점화창업 및 혁신성장 생태계 선도모델 조성	혁신성장센터
동대구 벤처밸리		<ul style="list-style-type: none">ABB 성장펀드 조성ABB 벤처창업 거점 조성	대구TP, DASH, 콘텐츠코리아랩, PnP 대구지사 등
첨단의료복합단지	헬스케어	<ul style="list-style-type: none">의료산업 전주기 지원시스템 구축	첨복재단, 첨단임상시험센터, 한국뇌연구원, 의료제약 144개사 등

2 미래신산업 중심 앵커기업 유치

☐ 모빌리티기업

- ◇ 미래 모빌리티(전기차, 이차전지, 자율주행, UAM) 핵심기업 집중 유치
- ◇ 모터, 배터리 등 전기차·자율주행차 핵심부품 선도기업 유치로 밸류체인 강화
- (전기차·자율주행) 국가 모터 소부장 특화단지, 제2국가산업단지, 자율주행 클러스터 연계 모빌리티 핵심산업 기술기업 적극 발굴·유치
- (이차전지) (주)엘앤에프, 두산리사이클솔루션(주) 등 이차전지 앵커기업을 중심으로 이차전지산업 순환파크 등 연계 밸류체인 강화
- (UAM) 기체 개발 및 생산, MRO(항공기 정비), 자율비행 등 UAM(도심항공교통) 산업 핵심분야 선도기업 투자유치

☐ 로봇기업

- ◇ 로봇산업 인프라와 국가로봇테스트필드 중심으로 국내외 로봇기업 유치
- ◇ 기존 산업용 로봇기업과 최근 급성장하는 서비스로봇 유망기업 유치
- 서비스로봇 사업분야 대규모 투자 확대중인 대기업 로봇사업 및 주요 서비스로봇(물류·돌봄·웨어러블·의료 등) 기업대상 투자유치 추진
- 한국로봇산업진흥원, DGIST, 대구기계부품연구원 등 유관기관과 협력하여 수도권 중심 핵심기술 보유기업 및 잠재투자기업 집중 발굴

☐ 반도체기업

- ◇ (단기) 고부가가치·수요맞춤형 반도체기업(시스템반도체) 집중 유치
- ◇ (장기) 신공항 첨단산업단지 내 반도체 클러스터 조성 연계 유치
- 우수한 기술력을 가진 시스템반도체(센서, 전력반도체) 기업 유치
- 지역 우수 인력의 취업·창업이 용이한 팹리스 기업 유치
- 공항산단에 추진되는 반도체 클러스터에 대형 종합반도체 기업 유치 추진

□ ABB(AI·빅데이터·블록체인)기업

◇ IT, SW산업과 기술 연관성이 높은 ABB 중심의 지식서비스기업 발굴·유치

◇ ABB테크 중심 유망기업 투자유치로 디지털 혁신 생태계 조성

- 수성알파시티 「디지털 혁신거점 구축 사업」 연계 ABB기업 집중유치
- DIP, 대구TP 등 유관기관과 협력하여 고용효과 및 기술력 높은 수도권
첨단 유망 타깃기업 발굴 및 유치
 - 서울·판교 등 수도권 소재 첨단 유망기업 개별 맞춤형 유치활동 전개

👉 기업부설연구소 및 R&D센터

◇ R&D- 제조 선순환 성장의 산업생태계 조성을 위해 연구소 중점 유치

◇ 연구소 맞춤형 유치활동으로 연구·개발에서 제조·서비스 분야 투자연계 강화

- (대구경북기업) 역외 소재 연구소(총 343개소)부터 유턴 유치활동 전개
 - (타깃 발굴) 전문컨설팅사와 협력하여 기업 조사·발굴 추진
- (역외 기업) 이전 의향이 있는 기업 대상 상담 및 투자유치활동 전개

□ 헬스케어기업

◇ 혁신형 의료기기 기업 및 연구중심 제약업체 중점 발굴·유치

◇ 헬스케어 AI·디지털 전환 기반 구축 및 의료기업 관련부서 협업 강화

- 의료인공지능 스타트업기업 및 디지털분야 접목 또는 전환중인
기존 헬스케어 기업 집중유치
- 데이터기반 의료기술 연구 참여기업 및 역내 중견·강소 기업 연
계 디지털 치과기업 유치에 집중

3

신공항경제권 견인을 위한 대기업·글로벌기업 유치

◇ 신공항 경제권 내 대규모 산단 및 신도시 건설 등과 연계하여
국내 대기업 및 글로벌기업 동북아 거점기능 역점 유치

□ 기업 유형별 사전 유치활동 전개

- (대규모기업) 자족형 신도시 형성이 가능한 대규모 산업 기업 유치
예) 스톡홀름 시스타 사이언스파크 : 대기업 ERICSSON 대규모 투자로 자족적 신도시 성장
- (선도기업) 첨단산업, 항공·물류 분야 선도기업 유치 및 확산방안 도출
예) 드레스덴 : '90년대 지멘스, AMD 등 반도체 기업 중점 유치 유럽 최대 반도체 클러스터로 성장
멤피스 : Fedex가 본부 및 슈퍼허브로 활용하며 나이키, 애플, 디즈니 등 글로벌 공항경제권 형성
- (잠재 유니콘) PnP 등 창업지원기능 연계 글로벌 유망 벤처기업 타깃 유치
예) 판교테크노밸리 : 네이버·카카오 등 선도 IT기업 유치 시너지효과로 거대 IT생태계 창출
- (사회기반시설) 글로벌 컨벤션·관광·레저산업 유치로 도시기반 강화

□ 입지별 특화 유치타깃

구 분	유 치 타 기
제2국가산단 100만평(~'30년)	○ (특성) 수도권 이남 최대 규모 모빌리티 생태계 조성 ○ (유치타깃) 미래모빌리티·로봇 분야 대규모 기업 등
신공항첨단산단 500만평(~'30년)	○ (특성) 공항 배후 핵심 첨단산업 거점 및 글로벌 물류허브 ○ (유치타깃) 대규모 반도체, UAM 관련기업 및 밸류체인, 글로벌 항공·물류사 등
신공항배후도시 200만평(~'30년)	○ (특성) 주거기능에 컨벤션·관광 등 기능 갖춘 친환경 에어시티 ○ (유치타깃) 컨벤션·호텔, 관광·레저, 금융 및 복합쇼핑 등
군공항후적지 211만평(~'32년)	○ (특성) 첨단산업·관광·상업 중심의 24시간 잠들지 않는 도시 ○ (유치타깃) 글로벌 R&D 센터, 금융, 컨벤션·호텔, 관광·레저, ABB유니콘기업 등

4

투자역량 결집 국내외 투자유치 활동 적극 추진

☐ 국내기업 유치활동

- 수도권·글로벌기업 타깃 투자설명회 개최
 - － 기회발전특구 조성, 신공항경제권 형성 등 투자여건과 공항첨단산단, 제2국가산단 등 대규모 투자입지 소개를 위한 서울권역 투자설명회 개최(서울, 6월)
- 미래 신산업분야 박람회·전시회 참가 1:1 맞춤형 투자상담 전개
 - － SEMICON KOREA(반도체, 2월), KIMES 2024(의료, 3월), SMART TECH(ABB, 4월) 등
- 투자유치 가이드북, 리플릿, 투자유치 홍보영상 등 제작·활용
 - － 기업 맞춤형 투자제안서, 투자설명회 및 박람회 참여 투자환경 소개자료 제작

☐ 글로벌기업 유치활동

- 해외 연계망 활용 투자유치 타깃 기업 발굴 현지 유치활동 전개
 - － 코트라 해외 IR 활동 연계, 미주유럽중국 등 해외 인적 네트워크 활용
- 지역 국제행사와 연계한 기 해외투자기업의 국내 신·증설 투자 유도
 - － 대구국제미래모빌리티엑스포(10월), 대구국제로봇산업전(11월), Invest Korea SUMMIT(11월) 등
- 주한외국상공회의소 등과 협력 투자유치 설명회 개최 및 개별기업 상담추진
 - － 한미상의(AMCHAM), 한독상의(AHK), 한영국상의(BCCK), 한일경제협회 등

□ 국내외 투자유치 협력네트워크 다양화

○ 투자유치자문관 운영 활성화(8개 분야 47명 → 50명)

－ 주요 국책연구기관(국토연, 산업연, 산기평 등) 및 해외 투자자문전문가 위촉·활용

○ 투자유치 전문가 간담회 개최(수시)

－ 투자유치자문관 및 주요 기업지원기관, 대학 등 참여 투자유치 전략 및 투자환경 개선 방안 등 논의

Ⅱ. 원스톱 투자지원으로 막힘없는 투자환경 조성

1 원스톱투자지원단 운영 활성화

□ 원팀 - 원스톱으로 최적의 투자지원 서비스 제공

◇ 부지공급부터 건축인허가, 조기 착공, 적기 준공까지 원스톱투자지원단 운영 강화로 '전국 최고의 투자하기 좋은 대구' 실현

○ 투자지원 실무지원단(30개기관, 340명)의 탄력적 운영 강화

－ 투자 사안별 기업 맞춤형 운영으로 막힘없는 투자지원

○ 투자걸림돌 사전 제거 및 시-구군-관계기관 협력체계 밀착 지원

－ 건축허가 신청 前 설계단계부터 구·군, 관계기관과 사전에 충분한 협의

－ 산업단지 입주 관할기관 및 관련 업무부서 전담자로 협의채널 상시 가동

－ 각종 행정절차 진행 중 문제 발생 시 즉시 긴급회의 개최로 신속 대응

⇒ 복잡한 행정절차 처리기간 최대한 단축

- 공장 건립 중인 기업 현장 정기 방문 애로사항 및 투자 진행상황 점검
 - (공사중) 9개사 / ('23.下 착공) 4개사 / ('24년 착공) 4개사

☐ 투자지원 역량 및 전문성 강화

- 실무지원단 합동워크숍 개최(매년 9월) 및 사안별 수시 간담회 실시
 - 실무지원단 역량 강화 및 관련 정보 공유, 부서·기관간 네트워크 강화
- 건축·환경 등 각 분야별 맞춤형 「투자지원 자문단(21명)」 운영
 - 투지지원단 전문성 강화를 통한 실효성 있는 기업 컨설팅 지원

2 | 기업 현장애로 맞춤형 상담·해결

☐ 『2024 원스톱기업지원박람회』 개최

- (추진목표) 지역주도 '대한민국 대표 기업통합지원 박람회' 도약
 - (기간/장소) '24. 3. 12.(화) ~ 13.(수)/엑스코 서관 3층 전체
 - (주최/주관) 중소벤처기업부, 대구광역시, 동반성장위원회 / 대구테크노파크
 - (참가규모) 700여개 기업·기관(수요기업·기관 300개, 참가 중소기업 400개 이상)
 - (주요내용) 대·중소기업 구매상담회, 해외바이어·전문무역상사 수출상담회, 채용상담회, VC-스타트업 투자설명회, 애로·규제 상담회, 지원시책 설명회 등
- ※ 달라지는 점 : 중소벤처기업부 공동주최를 통한 행사규모 스케일업, 스타트업 투자설명회 및 대학특성화고 채용상담회 신설 등 프로그램 강화

☐ 기업애로 해결 및 규제개혁 합동간담회 운영

- (참여기관) 대구시, 기업애로자문단, 특별지방행정기관, 기업지원기관 등
- (운영방식) 관계기관 합동으로 기업현장 방문·운영(격월, 연 5회)
- (주요내용) 범기관 차원의 기업애로 및 규제개선 해결방안 모색·지원

☐ 온·오프라인 현장밀착형 기업애로 상담 활성화

- (온라인 상담) 대구기업애로 119시스템, 비즈봇(기업지원정보) 활용
- (오프라인 상담) 상시 기업 현장방문, 전문가(기업애로자문단) 및 관계기관 실무자 합동 상담
- (투자기업 맞춤 상담) 가동 중인 역외유치기업 대상 애로 상담·컨설팅 실시
- 「기업애로자문단」 활용 전문분야 기업애로 청취·해결
 - 세무·회계·노무·법무 등 10개 분야 115명 인력풀 운영
 - 기업 경영활동 컨설팅 및 개별기업 1:1 멘토링 실시

3

기업투자 등을 가로막는 규제 및 제도 발굴·개선

□ 혁신성장거점 조성관련 규제개선 적극 추진

- 기회발전특구, 도심융합특구, 글로벌 혁신특구 등 기업성장 및 투자촉진에 걸림돌이 되는 규제 선제적 해소
- 중점 추진사항
 - 미래모빌리티, 로봇, 디지털 등 첨단·신성장산업 규제특례 발굴
 - 도심에 고밀도 복합개발이 가능토록 도시·건축규제 집중 발굴

□ 규제혁신 TF(중앙-지방-민간) 공조를 통한 기업·생업 규제 해결

- 「민·관협력 규제-Zero 네트워크」 활용한 기업현장 규제 상시 취합
 - (구성) 市 소재 37개 직능·기관단체 중간관리자 → 기관 추가하여 확대 운영
- 현장 맞춤형 규제 해소를 위한 「찾아가는 규제신고센터」 운영
 - (처리절차) 규제발굴 → 산업단지·협회 등 현장방문 → 방안마련 → 결과회신
- 중앙부처 협업을 통한 규제애로 해소 추진
 - 국조실·행안부·중기부옴부즈만 등과 함께 ‘규제혁신 현장간담회’ 추진

□ 시민 참여 및 시정 전반으로 규제혁신문화 확산

- 실생활에서 체감하는 규제발굴을 위한 「시민 공모전」 개최
 - (공모분야) 기업활동 저해, 소상공인 생업여건, 일상생활 속 불편을 야기하는 규제
- 규제혁신 추진동력 확보를 위한 「우수부서 평가·시상」 등 추진
 - 인센티브 제공으로 규제 발굴·개선에 적극적인 참여 및 협력 유도
- 규제혁신 역량 강화를 위한 「민·관합동 워크숍」 개최
 - 시, 구·군 담당공무원, 규제-Zero 네트워크, 마중무리단, 공사·공단 등 관계자

참고자료

대구경북경제자유구역청 소관

대구경북경제자유구역청 현황

I

DGFEZ 일반현황

1 기구 및 정·현원

기 구 : 청장, 2본부, 1실·4부, 12과

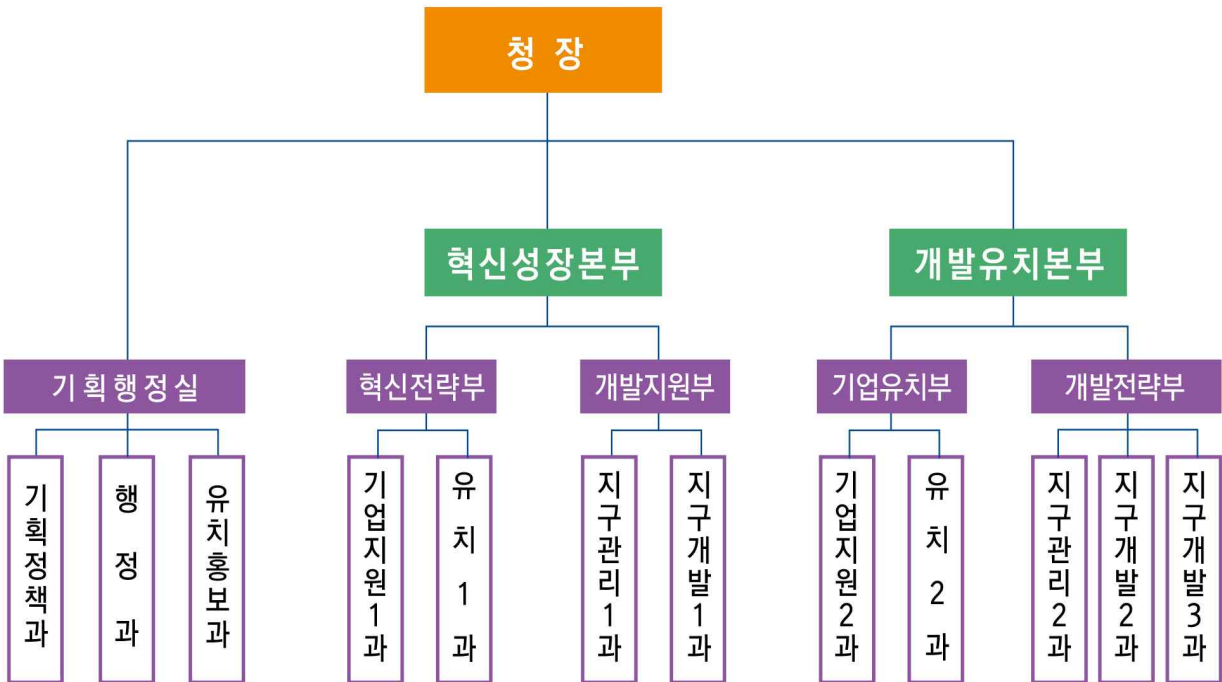

정/현원

(단위 : 명,

정원/현원)

구 분	총 원	1급	3급	4급	5급	6급	7급	8급
계	98/94	1/1	2/2	5/5	12/11	31/30	45/43	2/2
일 반 직	83/80		1/1	4/4	10/10	28/27	39/37	1/1
개방·임기제	15/14	1/1	1/1	1/1	2/1	3/3	6/6	1/1

※ 정원외 : 7명(경북 기초 파견 : 3, 공무원 3, 시간선택제임기제 1)

2 예산규모

(단위 : 백만원)

구 분	2022년(최종)			2023년			증 감 (%)
	계	국 비	지방비	계	국 비	지방비	
계	42,144	16,714	25,430	41,315	17,667	23,648	△ 2.0
경상적경비	6,169	312	5,857	5,012	314	4,698	△18.8
투자사업비	35,975	16,402	19,573	36,303	17,353	18,950	0.9

3 부서별 주요업무

부 서		주 요 업 무
기 획 행정실	기획정책과	종합기획, 조합회의 운영, 행정사무감사, 예산, 조직·정원, 법제
	행정과	인사·복무, 교육·후생, 회계·재산, 정보통신
	유치홍보과	혁신생태계 조성 총괄, 핵심전략산업육성, 투자유치 종합계획, 규제개선, 투자유치 홍보계획 수립·운영, 홍보 및 광고, 홍보영상물 제작
혁 신 전략부	기업지원1과	혁신협약체, 미래산업육성, 기업지원종합계획, 입주기업체 지원 및 관리(대구) 지식기반산업시설 입주계약, 신서첨단의료지구 공장등록업무
	유 치 1 과	수성알파시티·테크노폴리스지구 투자유치 활동, 지식기반산업 투자유치
개 발 지원부	지구관리1과	건축 허가·신고, 토지·지적, 조경, 농지, 산지, 환경업무(대구)
	지구개발1과	수성알파시티·테크노폴리스지구 내 개발·실시계획, 개발행위허가, 지구조성사업
기 업 유치부	기업지원2과	기업지원종합계획 수립, 혁신생태계 조성, 입주기업 지원 및 관리(경북)
	유 치 2 과	국내외 기업 투자유치 전략 수립, 지구(포항, 경산, 영천) 내 투자유치
개 발 전략부	지구관리2과	건축 허가·신고, 토지·지적, 조경, 농지, 산지, 환경업무(경북)
	지구개발2과	포항·영천지구 내 개발·실시계획, 개발행위허가, 지구조성사업
	지구개발3과	경산지구 내 개발·실시계획, 개발행위허가, 지구조성사업

II

비전 및 지구현황

1

비전 및 목표

비전

세계로 열린 글로벌 혁신성장 거점, **DGFEZ**

목표

[투자유치] 8조원(2026년) ▶ 13조원(2031년)
[일자리] 2.8만 개(2026년) ▶ 3.7만 개(2031년)
[산업육성] 글로벌 핵심전략산업 생태계 구축

핵심
전략
산업

ICT·로봇

의료·바이오

미래모빌리티

추진
전략

혁신생태계
조성

맞춤형
기업지원

협력거버넌스
강화

공간확대 및
운영활성화

전략별
실행과제

핵심전략산업
혁신생태계
조성

- 소통과 협력의 혁신네트워크 환경 구축
- 혁신생태계 구축 종합계획 수립 및 관리
- DGFEZ 지구 간 연계 활성화
- 기업경영환경 개선을 위한 규제완화
- 개방형 스타트업 Biz 플랫폼 구축

맞춤형
기업지원

- 찾아가는 기업지원 프로그램 운영
- 입주기업 연계 청년 일자리 창출 지원
- 해외 판로 개척 지원
- 스마트그린 인프라 조성
- 입주기업 ESG(Environment, Social, Governance) 경영 지원

협력거버넌스
강화

- One-Stop 민원처리 등 구역청 조직운영 효율화
- DGFEZ 내 연관기업 관리시스템 구축
- FEZ 네트워크 협력 강화 및 신규채널 구축

공간확대 및
운영활성화

- 기존 지구와 연계한 단위지구 확장
- 신공항 건설과 연계한 구역 신규 지정
- 혁신지원기능 강화

2 사업지구 현황

○ 위 치 : 대구 동구·수성구·달성군, 경북 포항·영천·경산시 일원

○ 규 모 : 8개 지구 18.41km²(558만평)

(단위 : km²)

국제패션 디자인	신서첨단 의료	테크노 폴리스	수성 알파	영천첨단 부품소재	포항융합 기술산업	영천하이 테크파크	경산지식 산업
1.18 (36만평)	1.05 (31만평)	7.26 (220만평)	0.98 (30만평)	1.46 (44만평)	1.45 (44만평)	1.22 (37만평)	3.81 (115만평)

○ 개발기간 : 2008~2024년(목표)

○ 사 업 비 : 5조 9,667억원(국비 6,612.7, 지방비 4,936.7, 민자 48,117.6)

○ 핵심전략산업(49) : ICT·로봇(18), 의료·바이오(14), 미래형모빌리티(17)

○ 산업용지 분양현황

(단위 : 천 m²)

지 구 명	분양현황				비고
	대상용지	분양	미분양	분양률	
합 계	6,118 (185만평)	4,884 (148만평)	1,234 (37만평)	79.8%	
국제패션디자인지구	169	169	0	100%	
신서첨단의료지구	466	369	97	79%	
테크노폴리스지구	1,587	1,565	22*	99%	* MOU 완료
수성알파시티	178	89	89	50%	
영천첨단부품소재산업지구	999	999	0	100%	
포항융합기술산업지구	457	213	244	47%	
영천하이테크파크지구	609	83	526	14%	
경산지식산업지구	1단계	1,383	1,287	96	93%
	2단계	270	110	160	41%

Ⅲ

주요업무 추진실적

1

[지구개발] 글로벌 혁신성장거점 기반 구축

■ 단계별 추진상황

○ 8개 지구 중 4개 지구 기반시설 완료, 4개 지구 개발 중

계	기반시설완료(4)	개발중(4)	비 고
8개 지구	· 국제패션디자인지구 · 신서첨단의료지구 · 수성알파시티 · 영천첨단부품소재산업지구	· 테크노폴리스지구(4단계) · 포항융합기술산업지구 · 영천하이테크파크지구 · 경산지식산업지구(1,2단계)	※ 기반시설이 완료된 지구 : 건축 인허가 등 진행 중
18.41km ²	14.24km ² (77%)	4.17km ² (23%)	

■ 지구별 추진현황

(단위 : km²)

구 분	기반시설완료	개발중	현 황
합 계	14.24	4.17	
국제패션디자인지구	1.18	-	'16년 5월 기반시설 준공
신서첨단의료지구	1.05	-	'15년 3월 기반시설 준공
테크노폴리스지구	6.8	0.46	1~3단계 기반시설 준공 94%, * 4단계 개발 중
수성알파시티	0.98	-	'19년 12월 기반시설 준공
영천첨단부품소재지구	1.46	-	'13년 12월 기반시설 준공
포항융합기술산업지구	-	1.45	'23년 9월 공정률 99%
영천하이테크파크지구	-	1.22	'23년 9월 공정률 61%
경산지식산업지구	2.77	1.04	1단계 공정률 98%, 2단계 공정률 90%

세부추진내역

■ 국제패션디자인지구

- 위 치 : 대구시 동구 봉무동 일원
- 면 적 : 1,176천㎡(36만평)
- 사 업 비 : 1조 2,500억원
- 사업기간 : 2003 ~ 2016년
- 시 행 자 : (주)이시아폴리스
- 개발방향 : 섬유, 패션, 전문상가, 첨단섬유



◆ 추진현황

- '03. 1. 8. : 일반산업단지 지정 변경 및 실시계획 승인
- '08. 1. 23. : 단지조성공사 착공
- '08. 5. 6. : 경제자유구역 지정
- '11. 5. 30. : 기반시설공사(금호강변도로) 완료
- '16. 5. 30. : 사업준공인가

◆ 분양현황 : 산업용지 169천㎡(40필지) 분양완료

■ 신서첨단의료지구

- 위 치 : 대구시 동구 신서동 일원
- 면 적 : 1,054천㎡(31만평)
- 사 업 비 : 4,038억원
- 사업기간 : 2007 ~ 2015년
- 시 행 자 : LH
- 개발방향 : 신약, 의료기기개발



◆ 추진현황

- '06. 2.17. : 사업시행자 지정 (한국토지주택공사)
- '08. 5. 6. : 경제자유구역지정 ※ 도시첨단산업단지 지정('14.12.29.)
- '09. 8.10. : 첨단의료복합단지 입지선정
- '13. 6. 5. : 커뮤니케이션센터 준공
- '13.11.27. : 핵심연구시설(신약개발지원센터 등) 준공
- '13.12.31. : 1단계사업 준공(1,054천㎡중 745천㎡ / 전체의 71%)
- '15. 3.31. : 2단계사업 준공(경자구역 신서첨단의료지구 준공)

◆ 분양현황 : 산업용지 466천㎡(69필지) 중 369천㎡분양(분양률 79%)

■ 테크노폴리스지구

- 위 치 : 달성군 현풍읍, 유가읍 일원
- 면 적 : 7,259천 m^2 (220만평)
- 사 업 비 : 1조 7,233억원
- 사업기간 : 2006 ~ 2023년
- 시 행 자 : LH
- 개발방향 : 주거·산업·연구단지가 조화된 복합신도시



◆ 추진현황

- '06.12.29. : 일반산업단지 지정
- '07.12.24. : 개발계획 변경 및 실시계획 승인·고시
- '08. 5. 6. : 경제자유구역지정
- '14. 1.21. : 1단계 사업 준공인가[규모 5,971,975.8 m^2 (82.3%)]
- '15.12.23. : 2단계 사업 준공인가[규모 669,057.9 m^2 (9.2%)]
- '17. 7.31. : 3단계 사업 준공인가[규모 162,874.6 m^2 (2.2%)]
- '22.12.12. : 개발계획(24차), 실시계획(27차)변경 승인·고시
- 사업기간연장('22.12.31. → '23.12.31.)

▣ 국가로봇테스트필드 개발계획(안) 등을 반영하여 4단계 사업 개발계획 변경

※ 국가로봇테스트필드 사업 예타 통과(산자부→과기부) '23. 8. 23.

- ◆ 분양현황 : 산업용지 1,587천 m^2 (114필지) 중 1,565천 m^2 분양(분양률 99%)

■ 수성알파시티

- 위 치 : 대구시 수성구 대흥동 일원
- 면 적 : 976천㎡(30만평)
- 사 업 비 : 6,226억원
- 사업기간 : 2008 ~ 2019년
- 시 행 자 : 대구도시공사
- 개발방향 : IT·SW 등 지식기반 서비스



◆ 추진현황

- '08. 5. 6. : 경제자유구역 지정 및 개발계획 승인 고시
- '17. 10. 20. : 단지조성 및 간선도로공사 준공
- '18. 1. 24. : 일부 준공[규모 943,212.1㎡ (96.6%)]
- '19. 12. 13. : 개발사업 전체 준공
- '20. 3. 10. : 개발계획(15차) 및 실시계획(12차) 변경 승인
- '22. 1. 10. : 실시계획(13차) 변경
- '22. 12. 30. : 개발계획(16차) 및 실시계획(14차) 변경 승인
- '23. 9. 18. : 개발계획(17차) 변경 승인
 - 지구명칭변경, 의료시설용지 폐지 등

◆ 분양현황 : 산업용지 178천㎡(72필지) 중 89천㎡분양(분양률 50%)

2 [투자유치] 지구활성화를 위한 핵심전략산업 유치

추진방향

- ICT·로봇, 의료·바이오, 미래모빌리티 등 핵심전략산업 중점 유치를 통한 글로벌 신성장 거점 육성

외국기업 투자 : 31건 / 1,073.38백만불(MOU기준)

(국내복귀기업 포함, 단위 : 백만불)

구 분	투자기업	투자국가	업 종	MOU	FDI		비고
				금 액	신고액	도착액	
계	31건	-	-	1,073.38	269.65	237.43	
신 서 첨 단	(주)바이오리드	한 국 / 일 본	R & D	0.64	0.01	0.08	
테크노폴리스	케이엔티(주) 외 11건	일 본	제 조업	370.88	158.74	148.07	
수 성 알 파	엠알이노베이션 외 3건	한 국 / 스 위 스	R & D	52.67	14.83	8.32	
영 천 첨 단	(주)피엔티 외 9건	한 국 / 일 본	제 조업	204.6	95.03	79.92	
포항융합기술	(주)코리포항	한 국 / 홍 콩	제 조업	142.86	0.86	0.86	
영천하이테크	(주)화신	중국(국내복귀)	제 조업	60.5	-	-	
경 산 지 식	도우메이코리아(주) 외 1건	일 본	제 조업	241.23	0.18	0.18	

국내기업 투자 : 814건 / 5조 5,920억원

(단위 : 건/억원)

구 분	계	기 업	연 구 기 관	교 육 기 관 등
계	814/55,920	764/41,346	44/12,320	6/2,254
대구 소계	545/32,466	511/23,142	29/7,320	5/2,004
국 제 패 셴	58/3,097	(주)씨엠에이글로벌 등(55/2,455)	한국패션산업연구원 (1/43)	국제학교 등 (2/599)
신 서 첨 단	88/4,893	(주)오성하이텍 등 (72/2,325)	한국뇌연구원 등 (15/1,778)	대구한의대학교(1/790)
테크노폴리스	102/18,332	현대로보틱스 등(94/12,686)	대구경북과학기술원 등 (6/5,031)	계명대지능형자동차대학원 등(2/615)
수 성 알 파	297/6,144	한전 KDN(주) 등 (290/5,676)	SW융합기술지원센터 등(7/468)	-
경북 소계	269/23,454	253/18,204	15/5,000	1/250
영 천 첨 단	63/5,053	(주)세원물산 등(63/5,053)	-	-
포항융합기술	27/2,515	(주)바이오옴 등(23/1,422)	세포막단백질연구소 등(3/843)	경상북도 동부청사(1/250)
영천하이테크	5/2,934	(주)로젠 등(2/2,059)	경북자동차임베디드연구원 등(3/875)	-
경 산 지 식	174/12,952	(주)동산글로벌 등(165/9,670)	건설기계기술센터 등 (9/3,282)	-

국내외 맞춤형 투자유치 IR 추진

○ 해외 IR활동 추진

- 서 일본 지역 투자유치 활동('23. 3월)
- 싱가포르 현지 투자기관 연계 투자유치 IR('23. 4월)
- 제47차 한-대만경협위원회 및 COMPUTEX 2023 연계 유치 IR('23. 5월)
- 중국 동부지역 투자유치 활동('23. 5월)
- 인터배터리 유럽 2023과 연계한 유럽지역 투자유치 활동('23. 6월)
- 말레이시아 스마트네이션 2023 전시회 연계 유치 IR('23. 9월)

○ 국내 IR활동 추진

- 월드아이티쇼 전시회 연계 투자유치 IR('23. 4월)
- 국제인공지능대전 2023 연계 역외기업 발굴 및 IR('23. 5월)
- 일본 중소기업가회 소속기업 DGFEZ 지구 방문 및 지역기업 초청 IR데이 개최('23. 5월)
- 아시아 사이언스파크 이노페어 연계 투자유치 IR('23. 6월)
- 스마트테크 코리아 2023 연계 역외기업 발굴 및 개별상담('23. 6월)
- 지역 유관기관 연계 K-ICT 위크 DGFEZ 공동홍보관 운영('23. 9월)

투자유치 전문성 제고 및 역량 강화를 위한 지원체계 구축

○ 투자유치 심의회 운영 및 해외고문 회의 등 활성화

- 심의회(2회), 해외고문 키포프 영상회의('22.11월), PM회의(4회)

○ 투자유치직원 전문성 제고를 위한 역량강화 교육 실시

연번	일 자	내 용	강 사
1	'23.5.11.	국내 스마트시티 사례와 시사점	김동욱 (서울대학교)
2	'23.5.11.	투자유치 국제협상전략과 비즈니스 매너	이종선 (국제협력전략연구소)
3	'23.6.15.	4차산업혁명과 규제개혁	변재웅 (계명대학교)

주한 외국정부기관 및 경제단체 네트워크를 통한 협력 강화

○ 주한 외국상공회의소(9개) 및 대사관 등 협력 추진

- KOTRA 타이베이 무역관 방문 및 수성알파시티 유치 프로젝트 IR('23. 5월)
- 주한 외국기업 초청 DGFEZ 투어 활동('23. 5월)
- 부산중국총영사관 방문 및 간담회 개최('23. 9월)
- KOTRA 오사카 무역관 연계 투자유치사절단 사업 실시('23. 9월)
- 주한영국상공회의소 및 지역 유관기관 연계 영국 현지 IR('23. 9월)
 - ※ 대구 창조경제혁신센터 연계 지역 유망기업 7개 기업 선정 및 공동 참가
- 독일 브란덴부르크 강소기업 초청 DGFEZ 투어 활동('23. 9월)
- 비즈니스 포럼(주한 이태리 상의 + KOTRA 비즈니스 포럼) 참가('23. 9월)

외국인 투자기업 유치를 위한 홍보활동 강화

○ 해외주요매체 활용 온·오프라인 홍보

- 기 획 : 폴란드위클리(Poland Weekly) 청장 인터뷰 기사
- 온라인 : 해외포털(구글) 및 SNS(페이스북, 유튜브, 링크드인 등)
- 온·오프라인 : 중국 인민망(기획기사, 온라인배너), 주한외국상의(유럽/전자명부, 미국/명부, 영국/웹배너) 광고

○ 전시·박람회 연계 홍보 및 투자유치 활동 추진

- 2023 국제 의료기기·병원 설비 전시회 홍보부스 운영('23. 3월)
- 2023 하노버 산업박람회, 2023 바이오 인터내셔널 컨벤션 참가
- 2023 경북 바이오산업 엑스포 홍보관 운영('23. 9월)
- 2023 대한민국 모빌리티 엑스포 홍보관 운영('23. 10월)

○ 전략적 비대면 홍보 강화

- 유튜브 채널 강화 : 페이크 다큐 및 쇼츠 형식 영상제작
- 비대면 홍보매체(VR-파노라마) 제작 및 고도화로 입체적 정보전달
- 2023 DGFEZ 홍보영상 신규 제작(국내외 IR활용)

3 | 지원활성화를 통한 입주기업 성장 견인

입주사업체 수, 고용인원 및 매출액 등 주요지표 안정적 증가

구 분	2019년	2020년	2021년
입주사업체 수	630	761(20%↑)	905(19%↑)
고용인원(명)	19,791	22,591(14%↑)	29,888(32%↑)
매출액(억원)	60,695	69,258(14%↑)	94,465(36%↑)
수출액(억원)	9,323	9,478(2%↑)	10,813(14%↑)

※ '21년 기준 산업통상자원부 사업체 실태조사

① 입주사업체 수

전체 입주사업체 수 905개, 전년대비 18.9% 증가
3년간 입주사업체 275개 증가

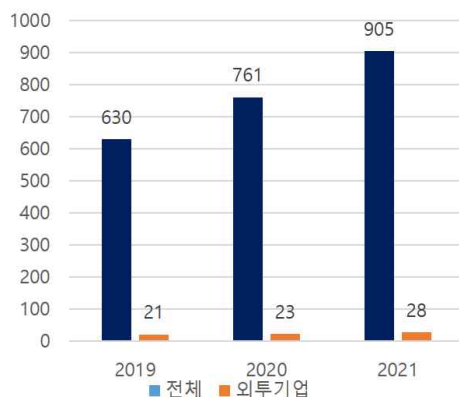

② 고용인원

전체 고용인원 29,888명, 전년대비 32.3% 증가
3년간 고용인원 10,097명 증가

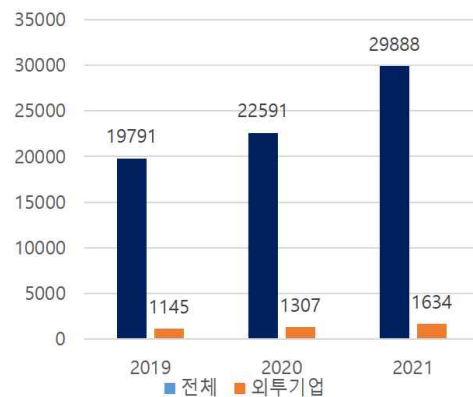

③ 입주사업체 매출액

전체 매출액 9조 4,465억원, 전년대비 36% 증가
3년간 매출액 3조 3,770억원 증가

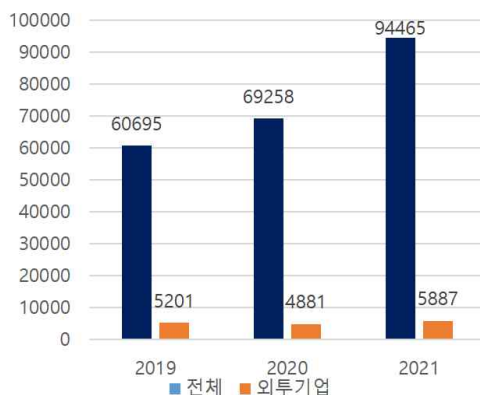

④ 입주사업체 수출액

전체 수출액 1조 813억원, 전년대비 14% 증가
3년간 수출액 1,490억원 증가

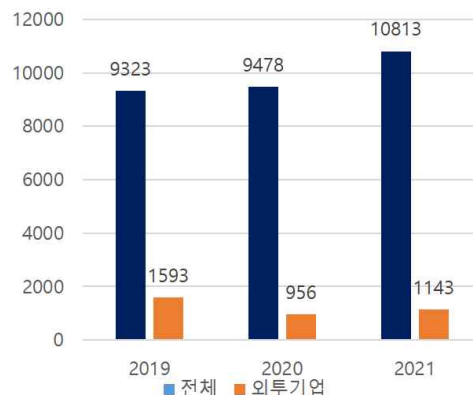

4

효율적인 지구관리를 통한 입주기업 경쟁력 강화

다양한 신청민원의 신속한 처리

○ ‘경자법 제27조’ 및 ‘시·도 사무위임조례’에 의거 ‘부동산거래신고법(부동산 거래신고)’, ‘산업집적법(공장설립 승인)’ 등 27개 개별법에서 정한 경자구역 관리 관련 민원 처리

○ 주요 처리현황

구 분	2020년	2021년	2022년	2023년 (9월말)
공장설립 등 인·허가	282건	333건	440건	439건
부동산 거래신고 및 검인	3,442건	3,743건	4,163건	2,002건
건축 관련 인·허가 등	785건	903건	693건	511건
환경관련업체 지도·점검	234개소	274개소	287개소	145개소
석유판매업 등록	98개소	105개소	111개소	113개소

* 그 외 불법 건축물 단속, 농지전용 인·허가, 개발행위 허가 등 지구관리 지속 추진

입주기업 경쟁력 강화를 위한 맞춤형 기업지원

○ 입주기업 해외 판로 개척 지원

- 폴란드(바르샤바·우치) 무역사절단 파견('23. 5월)
- 참여기업 5개사, 해외바이어 47개사, 상담액 189만불

○ 찾아가는 기업 현장 방문 및 애로사항 해결

- 대구도시개발공사, 수성구청과 협업을 통한 수성알파시티 내 환경정비 및 무단 주차 관련 민원사항 해결
- 입주기업 요구에 따른 ‘수성알파시티 대표 플랫폼’ 구축
- 지구 내 정주여건 개선을 위한 CCTV 설치(경산·영천지구)
- 지구조성 공사 추진현황 및 공사 착공시기 안내 등 입주예정기업 대상 간담회 개최

- 지구별 클러스터 연계 맞춤형 기업지원 강화 : 입주기업 협의회 운영
- 기업애로자문단 운영, 기업지원 뉴스레터 발송(월 2회) 등

○ DGFEZ 유관기관과 협력 기업지원 설명회 등 개최

- 정책자금, 수출지원 등 기업지원 사업안내를 통해 기업역량강화 지원
- 입주기업 실무자 R&D 역량강화를 위한 특강 실시

○ 기업애로자문단 비대면 방식 운영(서면접수 및 답변)

- 근로기준법상 유급휴가 관련 질의 등 애로 자문 2건 ※ 자문단 구성: 10개분야 35명

○ 규제혁신을 통한 기업 경영환경 개선(DGFEZ 규제혁신협의회 운영)

- 구 성 일 : 2021. 2월
- 구성근거 : DGFEZ 규제혁신협의회 설치 및 운영 규정
- 구성인원 : 19명(당연직 4, 위촉직 15)
- 내 용 : 투자유치, 기업경영활동 등에 걸림돌이 되는 불합리한 법령과 제도 등 규제특례 발굴 및 개선(신규과제 발굴 8건)
- ➡ 외국인 투자에 대한 투자금 이전 수수료 지원, 규제샌드박스 실증특례 사업 지원 확대, 의료관광호텔 등록기준 및 사업계획 승인기준 완화 등

지구별 혁신생태계 조성 및 활성화 추진

○ 신서첨단의료지구 혁신클러스터 기반 조성 사업 추진

- 스마트 헬스케어 정보교류를 위한 입주기업 DB구축 및 기업별 실태조사
- 입주기업 맞춤 컨설팅 지원, 규제 관련 아이디어 발굴 및 특례 추진
- 이업종 간 협력 및 산업진흥을 위한 교류회 추진

○ 테크노폴리스지구 혁신클러스터 기반 조성 사업 추진

- 네트워크 구축·운영 지원(산·학·연 네트워크 조성 및 협의체 구성 등)
- 혁신클러스터 운영 지원(입주기업 애로사항 발굴 등)

산업부 주관 경제자유구역 성과평가 최우수(S) 등급 달성

○ 평가개요

- 평가기간 : '23. 2 ~ 7월
- 평가대상 : 9개 경제자유구역청
- 평가항목 : 조직운영, 기관장 리더십, 개발사업 및 투자유치 전략 등
- 평가방법 : 서면평가('23. 4월) 및 현장실사('23. 5월)

○ 평가결과 : 최우수(S) 등급

※ S등급(3개청) : 대구경북, 인천, 부산진해

- 「국내복귀기업 대상 투자인센티브 및 행정지원」, 「지식산업혁신센터
조성을 통한 효율적인 집적화」 우수사례 선정

○ 인센티브 : 경제자유구역 공동홍보사업 국고보조금 증액 교부

IV

향후 추진계획

1 DGFEZ 지속가능 발전을 위한 핵심전략산업 유치

3대 핵심전략산업 중점 유치

◇ 3대 핵심전략산업 경쟁력 강화에 기여하는 49개 핵심업종을 중심으로
전략적 · 조직적 유치활동 집중 전개

1 ICT · 로봇

- (수성) 「디지털 혁신 거점화」 추진에 따른 ICT 기반 타겟기업 발굴
 - 수도권 기업 지역 이전 유도, 국내외 VC 및 창경센터 연계 IT 스타트업 발굴
 - ICT 기업 및 외국 투자사 간 교류 강화로 합작투자 및 증액투자 유도
 - 국내 · 외 VC 유치로 ICT 기업의 투자유치 및 스케일업 생태계 구축
 - PnP(세계 최대 엑셀러레이터) 대구지사 유치, ABB 신산업 성장지원 펀드 조성
- (신서) ‘디지털 헬스케어산업 생태계’ 활용 투자유치 강화
 - 뇌질환 디지털 치료제 및 디지털 치과 산업 등 관련 인프라 홍보
- (테폴) 로봇 인프라 중심으로 로봇기업 유치
 - 국가로봇테스트필드 예타 통과('23년 8월)
 - 부지 : 18만여㎡(테폴), 사업비 : 약 1,997억원, 사업기간 : '24년~'28년
 - 기존 ‘산업용 로봇기업’과 최근 급성장하는 ‘서비스로봇’ 유망기업 유치
- (일본) 주요 거점도시(도쿄 · 후쿠오카 · 오사카) 개별방문 및 국내초청
 - 일본 내 중소기업벤처 IT기반기업 회원 등 대상
 - 서울재팬클럽, 부산일본인회 등 유관기관 및 단체 대상 신증설 투자
- (싱가포르) 창경센터, DIP, TP 등과 연계 현지 타겟기업 발굴
 - ABB 관련 테크 스타트업 동반 합작투자 및 증액투자 유도
 - 『SWTICH』 연계 홍보부스 운영을 통한 지역기업 등 홍보

② 의료·바이오

- (신서) 침복단지 등 기존 인프라를 중심 첨단의료헬스케어 산업 선점
 - 헬스케어 AI·디지털 전환 기반 구축 및 의료기업 관련 집중 유치
 - 치과기기·디지털치료제 등 스타트업 유치 및 초기시장 선점
 - 한국뇌연구원, 한국한의학연구원 연계 신약 R&D 기업 유치

③ 미래형모빌리티

- (수성) 자율주행, AI, UAM 등 미래모빌리티 관련 SW기업 유치
- (미국) IRA법안 관련, 배터리셀 입주기업 진출 전략 마련 및 투자 선점, 세계첨단산업 허브 ‘실리콘밸리’를 중심으로 유치 전개
 - 쿠팡 나스닥 상장 기점으로 미국 투자회사의 한국 스타트업 투자 증가
 - 실리콘밸리 내 ABB 기업 대상 투자유치 활동 및 지역 투자 유망 기업 홍보를 통한 지분 혹은 합작 투자 유도
- (유럽) 독일 등 부품소재기업 대상 IR 활동 강화
 - 2차전지 배터리 부품기업 및 폐배터리 리사이클·재사용 기업·연구기관 홍보
 - 지구 내 투자수요 홍보를 통한 영국 VC 유치 추진
- (중국) 미국의 「IRA법안」에 따른 국내복귀 기업 선점
 - (주)화신 등 국내복귀 및 이전(중국→타국) 기업 적극 발굴

홍보 콘텐츠 내실 강화를 통한 대외 브랜드 이미지 제고

- 홍보 콘텐츠 수정 및 맞춤형 홍보 등 전방위적 홍보 추진
 - 군위군 대구시 편입, 수성알파시티 명칭 변경 및 추가확장 등
 - DGFEZ 새 비전 정립에 따른 홍보 이미지 제작('24년)
- 2023 DGFEZ 홍보영상 제작 및 주요 거점지역 홍보 추진
 - 종합 1편, 단편 4편
 - KTX·공항 등 거점 광고 활용 및 신규 발굴
- 하반기 전시·박람회 연계 홍보 및 투자 유치활동 지속 추진
 - 『2023 대한민국 미래모빌리티엑스포』(10월)
 - 『INVEST KOREA-SUMMIT 2023』(11월)

국내외 IR활동 강화

- (해외) 코트라 등 투자전문기관 연계 타겟 국가별 맞춤형 IR 추진
 - ICT·모빌리티 : 독일(6월), 영국(11월) / 의료바이오 : 미국(6월) 등
 - 사절단 구성 등 해외VC 및 기업을 찾아가는 방문형 IR 활동 전개
- (국내) ‘다수의 잠재 투자가 대상 홍보부스 운영’ 과 ‘소수의 잠재 투자가 초청형 IR’ 병행 추진으로 효과 극대화
- 주한 외국 대사관 및 상공회의소 비즈니스 네트워킹 강화
 - 주한 외투기업 및 해외기관, 타 경자청 동향파악 및 협업 강화 등

참고

'23년 주요 IR 현황

구 분	분 야	지 역	시 기	주 요 내 용
해 외 IR	의료바이오, 부품소재	일 본	3월	『인터팩스워크 오사카』 연계 IR
	기계·부품소재	독 일	4월	유럽 최대 산업전시회 연계, 경제자유구역 IR
	ICT/스마트시티	대 만	5월	전시회 및 경제행사 연계 IR
	이차전지	독 일	6월	『인터배터리』 및 코트라 연계 IR
	의료·바이오	미 국	6월	코트라 공동홍보 및 IR
	스마트팜, ICT	말레이시아	9월	자체 홍보부스 운영, 기업DB 구축
	모빌리티, 기계	중 국	9월	전시회 연계 개별기업방문 및 IR
	ICT/스타트업	싱가포르	10월	대구창조경제혁신센터 연계 IR
	ICT	일 본	10월	『재팬모빌리티쇼』 연계 IR
	모빌리티	캐 나 다	10~11월	전기차 부품 수소 관련 기업 IR
	ICT/금융	영 국	11월	주한영국상의 연계 투자유치 IR
	의료·바이오	일 본	12월	간사이 지역 의료·바이오 기업 IR
국 내 IR	ICT	서 울	4월	싱가포르 중소기업청 한국사무소 연계
	ICT, 제조	대 구	5월	일본 후쿠오카 중소기업 동우회 연계 수성 알파시티 방문
	친환경	대 구	10월	대한민국 ESG 친환경전
	모빌리티	대 구	10월	2023 대한민국 미래모빌리티 엑스포
	금속	고 양	10월	금속산업대전 2023
	수소전기	울 산	11월	2023 국제 수소전기에너지 전시회
	기계	대 구	11월	2023 대구국제기계산업대전
	반도체, 이차전지	부 산	11월	『INVEST KOREA SUMMIT 2023』
	IT, 금융 등	창 원	11월	2023 한·세계 화상 비즈니스 위크
	핵심전략산업 중심 국내전시회에 자체 홍보 부스 운영을 통한 잠재투자가 IR 병행			

2 혁신거버넌스 구축 및 활성화

혁신생태계 조성 사업 추진

(단위 : 백만원)

구분	주 관 기 관 (참여기관)	사 업 과 제	사 업 기 간	총사업비	비 고
			합 계	1,520	
① 기존	포항테크노파크 (경산산학융합원)	· 정보구축 및 제공 · 네트워크, 역량강화 · 운영지원 등	'22. 3월~'23. 12월 (22개월)	1,140 (국비 800)	ICT·로봇 + 바이오
② 신규	경북자동차임베디드연구원 (대구경북첨복재단)	· 클러스터 기반조성 · 사업화 및 기술지원 · 특화컨설팅, 종합패키지	'23. 3월~'23. 12월 (10개월)	380 (국비 265)	미래모빌리티 + 의료

- 사업내용 : 혁신클러스터 기반조성 및 입주기업 역량강화 지원
 - 네트워크 : 사업설명회, 입주기업 간담회, 동이업종 교류회 및 세미나 등
 - 기술 및 사업화 : 투자유치 컨설팅·홍보물 제작·기술 컨설팅·디자인 개선 등
 - 특화컨설팅 : 온라인 마케팅 교육, 신산업 전문교육 등

입주기업 혁신생태계 내실화

- 지구별 네트워크 구축
 - 신서지구 : 첨복 중심, 신서지구 혁신클러스터 조성협의회 구성·운영
 - 수성지구 : DIP 중심, 수성알파시티 지속성장협의회 구성·운영
 - 테폴지구 : DGIST 중심, 테폴 융합교류협의회 구성·운영
- 지구별 클러스터 연계 맞춤형 기업지원 강화
 - 입주기업 협의회 및 간담회 개최
- 온라인 공간을 활용한 수성알파시티 혁신생태계 활성화 도모
 - 수성알파시티 온라인 플랫폼 활용 네크워킹 확대
- 입주기업지원 설명회 개최 및 온라인 기업지원 플랫폼 운영
 - 온라인 기업지원사업 설명회(2월), 플랫폼 유지보수(1~12월, 5백만원)
- 기업 성장 생태계 지원을 위한 기술교류회 개최
 - 생활소비재 융복합산업 기술세미나 개최(10월), 제약바이오 기술교류회(9월)
- 국내·외 전시회 참가 지원
 - 신규 바이어 발굴 및 기업·기관 간 유기적 마케팅 활동 전개
 - 효율적인 입주기업 판로개척 지원으로 수출활동 지원

3 | 현장 중심 기업지원 강화

입주기업 해외판로개척 활동 지원

- 입주기업 해외개척 활동을 통해 신규 바이어 발굴 및 시장 개척 지원(연2회)
 - 동남아(인나·싱가포르) 무역사절단 파견(10월) : 9개사 참여(종합품목)
 - ※ 2024년 상·하반기 동남아유럽 사절단 운영 예정
 - 해외 마케팅(10월) : 나고야(참여기업 3개사, 첨단자동차 기술)
- 지구별 입주기업 시장개척·수출상담 등 공동마케팅 추진
 - 국제산업전 연계 국내·외 기업대상으로 사업 소개 및 유치 활동 전개

소통강화를 통한 기업애로사항 해결

- 찾아가는 개별 기업상담
 - 매월 1회, 시의성 있는 업체 선정·방문 → 애로사항 청취, 조치결과 통보
- 지구단위별 입주기업 간담회 ⇄ 경자청 네트워크 구축
 - 지구단위별 수시 간담회 개최로 긴밀한 네트워크 구축
 - 입주기업 협의회별 건의·개선사항 의견 수렴·조치
- 기업애로자문단 비대면 방식 운영 - 서면 접수 및 답변
 - 구성인원 : 10개 분야 35명(법률, 세무, 회계, 노무, 관세, 경영 등)
- 기업지원 News Letter 발송
 - 시기/대상 : 월 2회 / 입주업체 대상 / 메일 발송
 - 주요내용 : 국내외 경제동향 및 법령 제개정 정보, 유관기관 기업지원시책 등

투자여건 조성을 위한 규제혁신 지속 추진

- 규제혁신을 통한 기업 경영환경 개선 및 혁신성장 지원
 - 「DGFEZ 규제혁신협의회」 연계 규제개선 과제 발굴 및 개선 추진
 - 신규과제 발굴 중(현재 3건)
 - 기존 발굴과제(8건) 추진상황 지속 점검

입주기업 ESG 경영지원

- 우수 중소기업 ESG 경영 진단평가 지원
 - 대 상 : 경자구역 내 사업장을 보유한 기업으로 공장등록 후 영업활동을 하고 있는 기업
 - 지원내용 : 점검 및 실사를 통한 ESG 평가보고서 제공
- 입주기업 ESG 경영 설명회 개최
 - ESG 공급망 평가 및 대응방안, ESG 경영 기업 사례 설명 등

『대구경북경제자유구역 신(新) 중장기 발전전략』 연구용역 추진

- 기 간 : '23. 10월 ~ '24. 4월(6개월)
- 사 업 비 : 80백만원 정도
- 사업내용
 - 투자유치 활성화 및 유치기업 육성·지원 방안 모색
 - DGFEZ 지구별 특화 방안, 신규지정 및 확장 방안 연구
- 향후계획
 - '23. 10월중 : 원가계산 용역, 추진계획 수립 및 연구수행기관 확정
 - '23. 10월말 : 계약 및 착수 보고
 - '24. 4월 : 용역 최종 보고

4 산업용지 부족해소를 위한 구역 확충

필요성

- 대구경북 경제자유구역 8개 지구 중 4개 지구가 개발 완료됨에 따라 활용 가능한 산업용지가 부족한 상황임
- 지역주력산업과 미래신성장 산업의 수요를 충족하기 위해 산업시설, 연구시설 확충이 시급하여 경제자유구역 추가지정 및 확장 필요

대상 후보지 내역

연번	후보지	업종	위치	면적 (만평)	비고
1	수성알파시티	ABB, ICT, SW	대구 수성구 일원	20	확장
2	테크노폴리스지구	로봇, ICT, 정밀기계, 자동차	달성군 유가읍 일원	47	확장
3	K-2 후적지	ICT, 첨단물류	K-2 군공항 이전부지	50	신규
4	신공항 주변지역	ICT기반 스마트 항공	군위군 일원	100	신규
5	포항융합기술사업지구	바이오, 부품소재, 그린에너지	포항시 흥해읍 일원	69	확장
6	구미지구	전자정보기기, 메카트로닉스	구미시 일원 (신공항 인근)	-	신규
7	경주첨단혁신산업지구	양성자가속기, 원자력관련 산업	경주시 건천읍 일원	64	신규
8	포항지구	바이오, 부품소재, 그린에너지	포항시 흥해읍 일원 (영일만항 인근)	67	신규

추진현황

- 경제자유구역 추가지정 용역 최종보고회 및 완료 : '21. 9월
- K-2 종전부지, 신공항 이전주변지역 마스터플랜 등 용역 착수(市) : '22. 9~10월
- 테폴지구 확장 입지조사 및 개발구상용역 착수(산업연구원) : '22.12.20.
- 수성 B지구 기본구상 및 타당성 조사용역(대구도개공) : '23. 3.31.

향후계획

- 테폴지구 개발구상용역 완료 : '23년
- 테폴지구 기본계획 및 예비타당성 조사용역(LH) : '24년
- 제2수성알파시티 신규타당성 검토 및 조성추진 : '24년

5 테크노폴리스지구 확장 추진

■ 사업개요

- 서비스로봇 산업완제품 중심의 R&D와 장비생산·지원시설 집적화를 위해 테크노폴리스지구 확장 추진(220 → 267만평, 증 47만평)
- 로봇산업 융합단지 조성을 통한 서비스로봇 산업도시 도약 지원

■ 추진상황

- 테크노폴리스지구 확장사업 입지조사 및 개발구상 용역 시행
 - 용역 공동시행 제안(경자청 → LH) : '22. 6. 3.
 - 용역 공동시행 협약 체결(경자청 - LH) : '22. 9. 26.
 - 계약 및 착수(산업연구원) : '22. 12. 20.
 - 지역현황 및 개발여건 분석 : '23. 1. 13.

<테크노폴리스지구 확장사업 입지조사 및 개발구상 용역 개요>

- 기 간 : '22. 12. 20. ~ '23. 12. 19.(12개월)
- 금 액 : 300백만원(경자청 150백만원, LH 150백만원)
- 용역기관 : 산업연구원
- 내 용 : 서비스로봇 R&D와 장비생산·지원시설 수요조사 등

※ 국가로봇테스트필드사업 추진현황

- 예비타당성 조사 재신청(산자부 → 과기부) : '22. 12. 1.
- 예비타당성 조사 대상사업 선정 : '22. 1. 12.
- 예비타당성 조사 통과 : '23. 8. 23.

■ 향후계획

- 확장사업 입지조사 및 개발구상용역 완료 : '23. 12월
- 테폴지구 기본계획 및 예비타당성 조사용역(LH) : '24년