

2021년도 여성청소년교육국 소관 출연 계획안

의 안 번 호	5802
------------	------

제출연월일 : 2020. 10. .
제 안 자 : 대구광역시장

1. 제안이유

- 2021년도 대구광역시 세출예산(일반회계)에 출연금을 편성코자 지방재정법 제18조 제3항에 따라 「2021년도 여성청소년교육국 소관 출연 계획안」에 대하여 대구광역시 의회의 의결을 얻고자 함

2. 2021년도 여성청소년교육국 소관 출연 계획안

- 상정 안건 : 2건
 - 대구여성가족재단 출연 계획안
 - 대구청소년지원재단 출연 계획안

<2021년도 출연 계획안 내역>

(단위 : 백만원)

출 연 기 관	사 업 명	예 산 액(한 도 액)		
		'21년도	'20년도	증감액
계	2건	2,756	2,745	11
대구여성가족재단	대구여성가족재단 운영	2,070	2,080	△10
대구청소년지원재단	대구청소년지원재단 운영	686	665	21

3. 주요내용

① 대구여성가족재단 출연 계획안

○ 대구여성가족재단 운영 지원(한도액) : 2,070백만원

(단위 : 백만원)

구 분		사업비	비 고
계		2,070	
인	건 비	893	재단직원 17명 인건비 등
운	영 비	692	경상운영비(중앙홀 임대) 등
시 설	및 장 비 구 입 비	4	시설보수 및 노트북 구입
사	업 비	421	
보 조 원	인 건 비	15	사업 추진 보조원 인건비
정	책 연 구	200	정책연구비(16개 과제)
교 육	및 사 업	206	교육 및 사업비(18개 과제)
예	비 비	4	
대구 여성안전 테마공간 조성		56	관리비, 보조인력 인건비

가. 출연의 목적 및 필요성

- 여성 및 가족정책 연구개발과 양성평등 사회 실현을 위해 여성가족재단의 활성화 필요
- 일·가정양립 문화 확산과 여성참여 활성화에 필요한 정책연구 및 교육 사업에 안정적 지원 필요

나. 출연의 효과

- 여성가족재단의 안정적 운영과 여성 및 가족정책 연구·개발
- 여성의 사회참여 확산과 양성평등 및 가족 역량강화사업을 통해 지역 특성에 맞는 정책연구 및 교육사업 추진

다. 향후계획

- 양성평등, 일자리, 여성권의 등 여성정책의 실효성 제고방안 연구를 통해 삶의 질을 높이는 여성가족정책 연구
- 여성역량강화와 시민참여 기회 및 여성네트워크 확대
 - 청년여성멘토링, 청바지포럼 등 다양한 소통 채널로 여성리더 발굴 및 양성
 - 유관기관과 여성정책 네트워크 강화로 정책 실효성 확보

② 대구청소년지원재단 출연 계획안

(단위 : 백만원)

구 분	사업비	비 고
계	686	
① 청소년지원재단	536	
인 건 비	335	재단직원 7명 인건비 등
운 영 비	201	시설유지보수비, 경상운영비 등
② 청소년진로직업체험 온오프통합플랫폼	150	인건비 및 온라인플랫폼 운영비

① 대구청소년지원재단 운영 지원(한도액) : 536백만원

가. 출연의 목적 및 필요성

- 청소년활동진흥센터, 청소년상담복지센터, 청소년쉼터 및 청소년 관련 수탁사업의 통합 운영을 통해 원스톱 서비스지원 체계구축
- 청소년 지원 지역특화 모델을 구현·운영하고 구·군 허브역할 수행

나. 출연의 효과

- 자기주도와 창의인성을 보유한 미래형 청소년 육성에 이바지
- 위기청소년이 장래 복지소비자로 남지 않고 안정적 자립 확률 제고

다. 향후계획

- 청소년 주도 활동의 지속적 개발 및 위기청소년 지원 연계기관 확대

② 청소년진로직업체험 온오프통합플랫폼 운영(한도액) : 150백만원

가. 출연의 목적 및 필요성

- 청소년 진로직업 관련 정보 및 체험에 대해 체계적이고 통합적인 시스템 운영지원

나. 출연의 효과

- 다양한 진로직업정보 제공을 통해 청소년에 미래설계 학습지원
- 지역공동체를 활용한 청소년-진로직업체험처 연계로 상생효과

다. 향후계획

- 지역공동체를 연계한 청소년 주도의 진로직업체험 지속개발

1-① 관리·감독부서 검토결과서

○ 2020년도 경영평가 결과

- 기관/기관장 평가 : A등급 / A등급
- 재단의 사회적 역할을 바탕으로 다양한 경영혁신 활동을 추진하고 있음
- 성 평등 인식확산을 위한 정책연구 사업이 정책화되어 추진되고 있음
- 인사제도의 공정성과 투명성 확보를 위한 노력
- 시민의 의견을 반영하는 등 적극적인 소통채널 운영과 인식개선 노력이 우수

○ 출연금 예산요구액 부서 검토 의견

- 대구여성가족정책 연구의 중심기능 수행과 역량 강화를 위한 예산지원 필요
- 여성, 가족, 돌봄, 다문화, 여성안전 등 다양한 정책연구를 통해 여성과 가족 및 대구 시민의 삶의 질 향상을 위한 현장 밀착형 정책연구 기반 구축을 위한 예산지원 필요

1 운영비성 출연금 검토

(단위:백만원)

구 분	2019년 결산액	2020년 예산액(최종) (C)	2021년 예산안			
			기관 요구액(A)	실과 검토액(B)	증감(B-A)	전년대비 증감액 (B-C)
계(A+B)	1,847	2,080	2,070	2,070	0	△10
기관운영비(A)	1,364	1,573	1,593	1,593	0	20
인 건 비	762	861	893	893	0	32
경 상 비	602	712	700	700	0	△12
기관고유사업비(B)	483	507	421	421	0	△86
정책연구	191	217	200	200	0	△17
교육및사업	292	290	221	221	0	△69
(신규) 대구 여성안전 테마공간 조성(C)	-	-	56	56	0	56
관리비	-	-	36	36	0	36
보조인력 인건비	-	-	20	20	0	20

※ 인건비 인상분 반영, 여성안전테마공간 조성 관리비

2 사업비성 출연금 검토 : 위 기관 고유사업비와 동일

3 출연금 요구 적정성 여부(체크항목)

사업목적 명확성	출연의 타당성	유사 중복성	사업방식 효율성	사업의 시급성	투자대비 효과성	재원분담 적절성	비고
√	√	√	√	√	√	√	

1-② 출자·출연 기관현황

대구여성가족재단

설립근거	법 률 : 민법 제32조 조 례 : 대구광역시 여성가족재단 설립 및 운영에 관한 조례			전화번호 : 053-219-9970 홈페이지 www.dwff.or.kr			
	주요연혁 - 설립 : '12. 6. 5. - 제3대 대표 취임(정일선) : '18. 5. 22			기관형태 대구광역시 출 연 기 관			
인원현황 (‘20.9월현재 현원기준)	계		정규직		비정규직		
	24명		17명(공무원1명 포함)		7명(무기계약직)		
임 원 (‘20.9.30기준)	직 책 (직책명)	성 명 (익명처리)	주요경력 (가장 최근의 1개 경력만 기재)		임 기 (법령상 정해진 임기 기재)		
	이사장 (당연직)	채○○	대구광역시 행정부시장		재임기간		
	이사 (당연직)	강○○	대구광역시 여성가족청소년국장		재임기간		
	상임이사	정○○	대구여성가족재단 대표		2018. 5.22. - 2021. 5.21		
	비상임이사	이○○	(주)현대화섬 감사		2018. 2.16. - 2021. 2.15		
	비상임이사	김○○	정신건강의학과의원 원장		2018. 2.16. - 2021. 2.15		
	비상임이사	양○○	경북대학교 교수		2018. 2.16. - 2021. 2.15		
	비상임이사	최○○	(주)IS커뮤니케이션 대표이사		2018. 9.10. - 2021. 9. 9		
	비상임이사	조○○	법률사무소 대표		2018. 9.10. - 2021. 9. 9		
	비상임이사	박○○	디자인그린 대표		2018. 9.10. - 2021. 9. 9		
	비상임이사	김○○	계명대학교 교수		2018. 9.10. - 2021. 9. 9		
	비상임이사	박○○	대구한의대학교 교수		2018.12.17. - 2021.12.16.		
	비상임이사	이○○	대구대학교 교수		2018.12.17. - 2021.12.16.		
	감 사	박○○	경북대학교 교수		2018. 9.18. - 2020. 9.17		
	감 사	현○○	대경회계법인 회계사		2018. 9.18. - 2020. 9.17		
	주요기능	여성 및 가족정책을 연구·개발하고 양성평등 사회실현					
자본금 (단위:백만원)		1,168 (‘19.12.31기준)			출자·출연액 (단위:백만원)	2,020 (‘20.9.30.기준)	
최근3년간 예산 현황 (단위:백만원)	연도	2018	2019	2020	재무현황 (백만원) ‘19.12.31기준	자산	1,543
	예산액	2,819	3,129	2,999		부채	118
	지자체 지원액	1,731	1,940	2,080		자본	1,425
경영성과 (단위:백만원) ‘19.12.31기준	총수익				총비용		당기순이익
	3,013 (2019년말 기준 수익총액)				2,991 (2019년말 기준 비용총액)		22 (총수익에서 총비용을 뺀 금액)

1-③ 출자·출연 사업계획서

사업명	대구여성가족재단 운영	구분	출연	2,070백만원(시비)
주관부서	여성가족정책과			

□ 목적 및 필요성

- 여성가족 정책을 연구하고 정책 수요 변화에 선제적으로 대응하는 실효성 있는 정책 개발
- 지역여성가족 정책발전 및 재단 설립목적 달성을 위한 필수경비임

□ 출자·출연개요

- 사업명 : 대구여성가족재단 운영
- 사업기간 : 2021년 1월 ~ 12월
- 출연액 : 2,070백만원(시비)
 - 인건비(17명) 893, 사업비 421, 운영비 700, 여성안전테마공간 조성 56
- 사업내용 : 여성·가족정책 연구개발 및 양성평등 실현 사업 추진
- 주요성과
 - 지역 특성에 맞는 여성가족정책 연구 수행
 - 여성인재 양성 및 역량강화, 소통을 통한 여성의 사회참여 지원

□ 산출기초 : 별지작성

【 연도별 출연 내역 】

(단위 : 백만원)

구분	합계	'12년	'13년	'14년	'15년	'16년	'17년	'18년	'19년	'20년
출연금	11,280	500	450	500	1,190	1,260	1,629	1,731	1,940	2,080

□ 기대효과

- 국내외 여성정책의 변화와 흐름, 지역의 현실과 요구를 반영하여 현장과 소통하는 대구형 여성가족정책 개발

□ 출자·출연 미 승인시 예상되는 문제점

- 대구여성가족정책 발전을 위한 사업강화(421백만원), 재단운영(임대·관리비 354백만원) 및 인건비(893백만원) 등 필수 예산으로 미반영 시 재단 설립목적 달성에 중대한 지장 초래

참고 1**2021년 대구여성가족재단 출연금 산출내역**

(단위 : 천원)

과 목	2021 예산안(A)	전년도 예산액(B)	비교증감 (A-B)
총 계	2,070,000	2,080,000	△ 10,000
인 건 비	893,412	860,753	32,659
기본급 대표 외 16명 수당(가족수당 등)	662,300 231,112	645,450 215,303	16,850 15,809
경상운영비	691,820	701,172	△ 9,352
일반운영비	507,850	511,970	△ 4,120
○일반수용비	46,380	51,200	
○공공요금 및 제세	5,760	5,760	
○각종 수수료	10,210	10,210	
○특근매식비	3,840	4,800	
○행사운영비	2,280	2,400	
○운영수당(이사회, 자문위원회, 인사위원회)	21,300	20,700	
○비품유지보수비	2,280	2,400	
○회계프로그램유지보수비	2,400	2,400	
○전자결재 시스템 서버임대료	8,500	8,500	
○전자결재 시스템 유지보수료	8,000	8,000	
○사무실 임대료 및 관리비	294,200	287,000	
○여성안전 테마공간 임대료 및 관리비	60,000	60,000	
○간행물 구입비	900	1,800	
○재단 홍보비	20,000	23,000	
○직원 교육훈련비	7,000	9,000	
○중장기 용역사업비	0	0	
○직원 건강검진비	2,800	2,800	
○복지 포인트	12,000	12,000	
국내여비	7,920	9,240	△ 1,320
국외여비	2,000	10,000	△ 8,000
업무추진비	8,000	9,780	△ 1,000
부서업무비	4,800	5,520	△ 720
특정업무수행경비	2,880	2,880	0
퇴직충당금	74,451	71,730	2,721
기타부담금(건강보험료 등)	83,919	80,052	3,867
시설비 및 장비구입비	4,100	4,500	△ 400

사 업 비	420,640	507,400	△ 86,760
보조원인건비	14,640	14,400	240
정책연구	200,000	217,000	△ 17,000
○대구지역 성평등 교육 운영 협력체계 구축 방안			
○성평등 교육 콘텐츠 개발 관련 연구			
○대구 여성친화도시 시민참여단 네트워크 구축방안			
○대구 성인지결산서 분석을 통한 성인지 예산 관리방안			
○통계로 보는 대구여성의 삶			
○대구 경력단절여성 등의 경제활동 실태조사			
○지역사회 다문화 수용성 조사			
○대구지역 디지털 성범죄 실태조사			
○뉴노멀 시대의 폭력예방교육 효과성 증진방안			
○대구시 아동관련 사업에 대한 아동영향 평가			
○여성폭력 예방 VR 시나리오(스토리) 개발 연구			
○대구 보건의료 여성종사자 노동환경 연구(1)			
○대구시 학교 밖 청소년지원 사업 실태와 개선과제			
○청소년 미혼모 초기양육환경 실태 및 지원방안			
○대구여성 생애구술사(8)			
○현안과제			
교육 및 사업	206,000	276,000	△ 70,000
○성인지정책 전문가 역량강화 사업			
○대구 남성을 위한 여성학 프로그램 운영			
○2021 청바지포럼 운영			
○폴립 2 여성 기술 리빙랩 사업			
○성평등 콘텐츠 허브-체험형 성평등 교육			
○대구여성탐방로 체험사업			
○사람도서관 운영			
○여성정책 네트워크 교류사업			
○대구여성 일자리 네트워크 운영			
○프로보노 스테이션 운영			
○2021 젠더콘서트			
○성주류화 실천 시민 모니터링			
○포럼 아테나 운영			
○대구여성정책포럼			
○대구여성가족 브리핑 및 웹진 발간			
○대구여성 SNS '나다움' 기자단, 서포터즈단 운영			
○성평등 작은 도서관 운영(행복동)			
○양성평등주간 기념사업 운영			
예 비 비	4,028	6,175	△ 2,147
대구 여성안전 테마공간 조성	56,000	0	56,000
○관리비	36,000	0	36,000
○보조인력 인건비	20,000	0	20,000

참고 2**출자·출연기관 현황(대구여성가족재단)****1. 기관 연혁**

○ 설립일자(법인등록) : 2012년 6월 5일

○ 설립경과

- ◆ 12. 3월, 대구광역시 여성가족재단 설립 및 운영지원조례 제정
- ◆ 12. 3월, 제1대 김연수 행정부시장 이사장 취임
- ◆ 12. 5월, 제1대 이미원 대표 취임
- ◆ 12. 6월, 여성가족부 지정 대구성별영향분석평가센터 운영 위탁
- ◆ 12. 6월, 대구여성가족재단 출범
- ◆ 12. 8월, 보건복지부 지정 대구지역사회서비스지원단 운영 위탁
- ◆ 13. 4월, 제2대 여희광 행정부시장 이사장 취임
- ◆ 14. 8월, 제3대 정태옥 행정부시장 이사장 취임
- ◆ 15. 3월, 대구광역시 지정 대구 일·가정양립지원센터 운영 위탁
- ◆ 15. 5월, 제2대 정일선 대표 취임
- ◆ 15. 9월, 재단 조직 개편(2팀→2실 5팀)
- ◆ 15. 11월, 제4대 김승수 행정부시장 이사장 취임
- ◆ 16. 6월, 대구여성가족재단 사무실 이전(대구콘서트하우스 1층)
- ◆ 18. 5월, 제3대 정일선 대표 취임
- ◆ 18. 8월, 제5대 이상길 행정부시장 이사장 취임
- ◆ 20. 2월, 제6대 채홍호 행정부시장 이사장 취임

2. 재단 조직도

○ 조직구성 현황

- 대표(1명), 2실(정책개발실 8명, 경영지원실 7명), 시 파견(1명)

○ 위탁사업조직 별도(독립적 운영)

- 성별영향분석평가센터(여성가족부) : 1명
- 일·가정양립지원센터 : 5명

○ 조직도

기구표



3. 인력현황

- 정원 : 17명(붙임 참조)
- 현원 : 17명(대표 1, 선임연구위원 1, 연구위원 4, 부연구위원 2, 연구원 4, 사무원 4, 시 파견 공무원 1명)

정 원 표

부서별 직종별	직급 및 직명	계	대표	정책 개발실	경영 지원실	비고
	계	17	1	8	8	
	대표	1	1			
연구직	선임연구위원	1		1		
	연구위원	4		3	1	
	부연구위원	2		2		
	연구원	4		2	2	
관리직	1급	1			1	
	2급	1			1	
	3~4급 사무원	3			3	

2-① 관리·감독부서 검토결과서

○ 2020년도 경영평가

- 경영평가 : B등급(기관) / B등급(기관장)
- 채용절차의 투명성과 공정성 제고를 통해 사회적가치에 이바지
- 각 사업 만족도 확인을 통해 커뮤니케이션 활성화 도모
- 가족친화인증제도의 안정적 운영에 노력

○ 출연금 예산요구액 부서 검토 의견

- 출연기관 등록(고시, '14년) 이후 '15년부터 매년 A등급 이상을 유지해 온 건실한 기관임 ('20년 채용관련 문제로 A→B 조정)
- 청소년 업무의 지속적 전문화 및 증가와 확대된 조직 지원을 위해 인력증원(1명)
- 타지자체 대비 현격히 낮은 대표 인건비현실화 및 인건비 상승분 등 최소 예산증액
- 재단 설립 목적을 달성하고 지역 내 청소년 전문기관으로서 사회적 책임을 꾸준히 수행하기 위해 지속적인 지원이 필요

1 운영비성 출연금 검토

(단위:백만원)

구 분	2019년 결산액	2020년 예산액(최종) (C)	2021년 예산안			
			기관 요구액(A)	실과 검토액(B)	증감(B-A)	전년대비 증감액 (B-C)
계(A+B)	380	524	536	536	0	12
기관운영비(A)	380	524	536	536	0	12
인건비	307	317	335	335	0	18
경상비	203	207	201	201	0	△6
기관고유사업비(B)	0	0	0	0	0	0

2 사업비성 출연금 검토

구 분	2019년 결산액	2020년 예산액(최종) (C)	2021년 예산안			
			기관 요구액(A)	실과 검토액(B)	증감(B-A)	전년대비 증감액 (B-C)
청소년진로직업체험 온오프통합플랫폼 운영	200	141	150	150	0	9

3 출연금 요구 적정성 여부(체크항목)

사업목적 명확성	출연의 타당성	유사 중복성	사업방식 효율성	사업의 시급성	투자대비 효과성	재원분담 적절성	비고
✓	✓	✓	✓	✓	✓	✓	

2-② 출자·출연 기관현황

대구청소년지원재단

설립근거	법률 : 지방자치단체 출자·출연기관의 운영에 관한 법률 조례 : 대구청소년지원재단 설립 및 운영조례				전화번호 : 053-659-6200	
					홈페이지 : www.daeguyouth.net	
주요연혁	- '08. 4. 7. : 법인설립 및 (재)대구청소년종합지원센터 운영 - '12.11.1(명칭변경) : 대구청소년지원재단			기관형태	대구광역시 출 연 기 관	
인원현황 (‘20.9.30. 현원기준)	계		정규직			비정규직
	107명		51명			56명 (용역 1명 포함)
임 원 (‘20.9.30.기준)	직 책 (직책명)	성 명 (익명처리)	주요경력 (가장 최근의 1개 경력만 기재)			임 기 (법령상 정해진 임기 기재)
	이사장 (당연직)	채 ○ ○	대구광역시 행정부시장			재임기간
	이사 (당연직)	강 ○ ○	대구광역시 여성청소년교육국장			재임기간
	상임이사	이 ○ ○	대구청소년지원재단 대표			2018. 9.24.-2021. 9.23.
	비상임이사	박 ○ ○	대구대 재활심리학 교수			2018. 9.10.-2021. 9. 9.
	비상임이사	신 ○ ○	이시아폴리스 대표이사			2018. 9.10.-2021. 9. 9.
	비상임이사	이 ○ ○	(사)한국공인노무사회 대구경북지회 지회장			2018. 9.10.-2021. 9. 9.
	비상임이사	조 ○ ○	영남일보 문화부 부장			2018. 9.10.-2021. 9. 9.
	비상임이사	강 ○ ○	대구한의대 청소년교육상담학 부교수			2018. 9.10.-2021. 9. 9.
	비상임이사	권 ○ ○	경북도립대 교양과정부 외래교수			2018. 9.10.-2021. 9. 9.
	비상임이사	석 ○	매일신문사 선임기자			2018. 9.10.-2021. 9. 9.
	비상임이사	김 ○ ○	소아과의원 원장			2018. 9.10.-2021. 9. 9.
	감사	장 ○ ○	서린회계법인 회계사			2019. 6.25.-2021. 6.24.
	감사	박 ○ ○	변호사 박준섭 법률사무소 변호사			2019. 6.25.-2021. 6.24.
주요기능	설립목적 : 청소년에 대한 활동지원, 상담 및 보호 · 지원, 긴급구조 등 통합적 서비스를 제공하여 청소년들의 건전한 육성을 도모함 핵심기능 : 맞춤형 청소년 성장환경 지원, 청소년의 활동 및 참여 활성화, 안전한 청소년 지역 기반 조성					
자본금 (단위:백만원)		3,301 (‘19.12.31.기준)			출자 · 출연액 (단위:백만원)	665 (‘20.9.30.기준)
최근3년간 예산 현황 (단위:백만원)	연도	2018	2019	2020	재무현황 (백만원) ‘19.12.31기준	3,405 (자산총액)
	예산액	6,531	6,908	7,306		부채 (부채 총액)
	지자체 지원액	3,949	4,430	4,566		자본 (자본금 총액)
경영성과 (단위:백만원) ‘19.12.31기준	총수익			총비용		당기순이익
	6,893 (2019년말 기준 수익총액)			6,922 (2019년말 기준 비용총액)		△29 (총수익에서 총비용을 뺀 금액)

2-③ 출자·출연 사업계획서

사업명	대구청소년지원재단 운영	구분	출연	686백만원(전액 시비)
주관부서	청소년과			

□ 목적 및 필요성

- 청소년에 대한 활동지원, 상담 및 보호지원, 긴급구조 등 통합적 서비스를 제공하여 청소년들의 건전한 육성을 도모
- 재단 인사, 예산, 회계, 시설관리 및 출자·출연기관으로서의 경영평가, 윤리경영 등 업무 수행으로 안정적 기관 운영

□ 출자·출연개요

- 사업명 : 대구청소년지원재단 운영
- 출연금액 : 686백만원(전액 시비)
- 주요내역 : 재단 경영기획실 인건비, 이사회 운영, 시설유지관리, 사업비 등

□ 산출기초 : 별지작성

【연도별 경영기획실 예산 내역】

(단위 : 백만원)

구분	합계	'08년	'09년	'10년	'11년	'12년	'13년	'14년	'15년	'16년	'17년	'18년	'19년	'20년
출연금 (보조)	3,231	(65)	(15)	(14)	(14)	(34)	(91)	(86)	(189)	239	529	580	710	665

□ 기대효과

- 청소년 보호 및 육성 통합서비스 구축을 통한 원스톱 서비스 원활수행
- 재단 설립목적 실현을 위한 업무 추진을 통해 지역 청소년 전문기관 역할 수행

□ 출자·출연 미 승인시 예상되는 문제점

- 청소년 보호 및 육성지원을 위한 통합체계 구현과 원스톱 서비스 지원의 어려움
- 구축된 청소년진로직업체험 온오프통합플랫폼운영사업 추진불가

참고 1

2021년 대구청소년지원재단 출연금 산출내역

(단위 : 천원)

과 목	2021 예산안(A)	전년도 예산액(B)	비교증감 (A-B)
총 계	685,824	665,230	20,594
인건비	334,753	316,722	18,031
기본급(대표 외 5명)	207,811	217,004	-9,193
수당(정액급식비 등)	45,116	54,489	-9,373
공무원과전수당(실장직)	4,800	0	4,800
공무직 인건비 부족금(前경영기획실장)	25,008	0	25,008
법정충당금	52,018	45,229	6,789
운영비	201,071	181,508	19,563
복리후생비	26,200	25,700	500
급량비	1,920	1,920	0
여비	5,040	5,040	0
성과급	85,215	84,420	795
회의운영	5,500	4,700	800
감사수당	1,200	1,200	0
직원채용 회의, 심사수당	9,800	5,700	4,100
법인등기, 기관운영, 일반수용비	12,053	11,085	968
법률자문비	4,000	0	4,000
시설물유지보수 및 공공요금	45,143	36,743	8,400
한국지방공제회비	1,000	1,000	0
신원보증보험료	100	100	0
근태지문인식기사용	627	627	0
복지제도 운영 시스템 구입비	0	1,320	-1,320
소방안전협회비	100	100	0
재산주민법인세	3,500	3,500	0
정화조관리	800	800	0
전화요금	2,040	240	1,800
상수도요금	4,200	4,200	0
승강기유지보수	1,980	1,980	0
전기안전관리대행	1,980	1,980	0
소방시설안전점검대행료	2,400	2,400	0
청소용역비	7,920	0	7,920

과 목		2021 예산안(A)	전년도 예산액(B)	비교증감 (A-B)
	홈페이지관리비	1,056	1,056	0
	인터넷이용요금	720	720	0
	방역소독	720	720	0
	시설물유지보수	10,000	10,000	0
	전기요금	6,000	6,000	0
	경영평가준비비	3,000	3,000	0
	업무보고 준비비	2,000	2,000	0
역량강화		0	26,000	-26,000
	청소년정책 연구 심포지엄	0	5,000	-5,000
	청소년정책 홍보 매거진	0	10,000	-10,000
	직원역량강화 및 개발	0	10,000	-10,000
	수탁기관 운영지원(회의비 등)	0	1,000	-1,000
사업비		150,000	141,000	9,000
	온오프통합플랫폼(마인플래닛) 운영	18,000	21,000	-3,000
	진로직업협의체 운영	0	6,000	-6,000
	유지 및 보수	18,000	15,000	3,000
	진로직업체험지원단 운영	132,000	120,000	12,000
	진로직업지원단 운영	72,000	70,000	2,000
	오프라인 직업체험 운영 및 교육	30,000	32,000	-2,000
	홍보비 및 서포터즈 운영	30,000	18,000	12,000

참고 2**출자·출연기관 현황(대구청소년지원재단)****1. 기관 연혁 (법인설립등록일자 : 2008.4.7.)**

- 1990. 2. 대구 청소년종합지원센터 개원(월드비전 대구지부)
- 1996. 7. 대구 청소년 자원봉사센터 개소(청소년단체협의회)
- 1998. 7. 대구 청소년쉼터 개소(YMCA 위탁운영)
- 2008. 1. 대구 청소년종합지원센터 사무국 설치
- 2008. 4. (재)대구청소년종합지원센터로 통합 운영
- 2009. 7. 청소년자립지원을 위한 두드림존 개소
- 2010. 8. 대구아름청소년성문화센터 수탁 운영
- 2011. 1. 대구청소년문화의집 수탁 운영
- 2012. 11. 대구청소년지원재단 명칭 변경
- 2015. 3. 대구광역시 청소년지원센터 ‘꿈드림’ 운영 지정
- 2014. 9. 지방자치단체 출자·출연기관으로 지정고시
- 2016. 12. 공직유관단체 지정
- 2018. 1. 대구광역시 일시(이동형)청소년쉼터 수탁운영
- 2019. 1. 대구청소년문화의집 꿈지락발전소 수탁운영

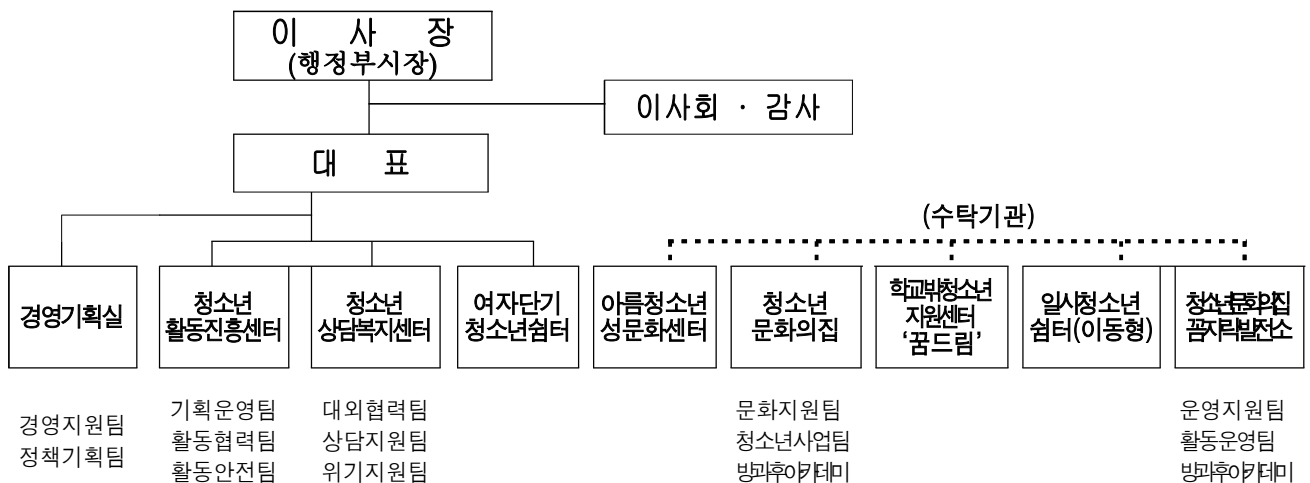
2. 조직도

3. 인력현황(총 현원 107명)

○ 직영 기관

(2020.9.30.기준)

직종별 센터별	계	소계	임기제		소계	일반정규직		공무직	비정규직
			대표	실장, 센터장		팀장	팀원		
계	62/54	4/5	1/1	3/4	26/29	8/8	18/21	17/20	15
경 영 기 획 실	9/10	2/2	1/1	1/1	4/5	2/2	2/3	2/3	1
청소년활동진흥센터	11/11	1/1	-	1/1	9/9	3/3	6/6	0/1	1
청소년상담복지센터	35/25	0/1	-	0/1	11/13	3/3	8/10	11/11	13
여자단기청소년쉼터	7/8	1/1	-	1/1	2/2	-	2/2	4/5	0

○ 수탁 기관

(2020.9.30.기준)

직종별 센터별	합계	공무직	비정규직(위수탁협약기관 정규인력)				비정규직(사업전담인력)			
			소계	센터장	팀장	팀원	소계	방과후 07:00~18:00	배치 지도사	그 외 계약직
계	45	4/4	30	5	4	21	11	6	2	3
아름청소년성문화센터	5	0	5	1	1	3	0	0	0	0
청소년문화의집	13	0	9	1	1	7	4	3	1	0
학교밖청소년지원센터	5	4/4	1	1	0	0	0	0	0	0
일시(이동형) 청소년쉼터	7	0	5	1	-	4	2	0	0	2
청소년문화의집 꿈치락발전소	15	0	10	1	2	7	5	3	1	1

4. 2020년도 예산현황

(단위 : 백만원)

구 분		계	재 원 별			
			국비	시비	외부공모	수익자
계		7,306	1,672	4,566	146	922
경 영 기 획 실	계	737	0	734	0	3
	출연금	734	0	734	0	0
	출연금외	3	0	0	0	3
청소년활동진흥센터		1,130	289	783	53	5
청소년상담복지센터		1,449	562	808	4	75
여자단기청소년쉼터		425	157	240	10	18
아름청소년성문화센터		327	77	77	40	133
청소년문화의집		1,287	95	751	0	441
청소년지원센터 꿈드림		547	246	291	0	10
일시(이동형) 청소년쉼터		349	151	197	1	0
청소년문화의집 꿈치락발전소		1,055	95	685	38	237