

2020년도 여성가족청소년국 소관 출연 계획안

의안 번호	5574
----------	------

제출연월일 : 2019. 10. .

제안자 : 대구광역시장

1. 제안이유

- 2020년도 대구광역시 세출예산(일반회계)에 출연금을 편성코자 지방재정법 제18조 제3항에 따라 「2020년도 여성가족청소년국 소관 출연 계획안」에 대하여 대구광역시 의회의 의결을 얻고자 함

2. 2020년도 여성가족청소년국 소관 출연 계획안

- 상정 안건 : 2건
 - 대구여성가족재단 출연 계획안
 - 대구청소년지원재단 출연 계획안

<2020년도 출연 계획안 내역>

(단위 : 백만원)

출 연 기 관	사 업 명	예 산 액 (한 도 액)		
		'20년도	'19년도	증감액
계	2건	2,814	2,650	164
대구여성가족재단	대구여성가족재단 운영	2,080	1,940	140
대구청소년지원재단	대구청소년지원재단 운영	734	710	24

2. 주요내용

① 대구여성가족재단 출연 계획안

○ 대구여성가족재단 운영 지원(한도액) : 2,080,000천원

<2020년도 대구여성가족재단 운영비 현황>

(단위 : 백만원)

구 분			'20년 사업비	비 고
계			2,080	
인	건	비	861	재단직원 17명 인건비 등
운	영	비	700	경상운영비(중앙홀 임대) 등
시 설	및	장 비 구 입 비	4	시설보수 및 노트북 구입
사	업	비	509	
	보 조 원	인 건 비	16	사업 추진 보조원 인건비
	정	책 연 구	217	정책연구비(14개 과제)
	교 육	및 사 업	276	교육 및 사업비(17개 과제)
예	비	비	6	

가. 출연의 목적 및 필요성

- 여성 및 가족정책 연구개발과 양성평등 사회 실현을 위해 여성가족재단의 활성화 필요
- 일·가정양립 문화 확산과 여성참여 활성화에 필요한 정책연구 및 교육사업에 안정적 지원 필요

나. 출연의 효과

- 여성가족재단의 안정적 운영과 여성 및 가족정책 연구·개발
- 여성의 사회참여 확산과 양성평등 및 가족 역량강화사업을 통해 지역 특성에 맞는 정책연구 및 교육사업 추진

다. 향후계획

- 양성평등, 일자리, 여성권익 등 여성정책의 실효성 제고방안 연구를 통해 삶의 질을 높이는 여성가족정책 연구
- 여성역량강화와 시민참여 기회 및 여성네트워크 확대
 - 젠더콘서트, 청바지포럼 등 다양한 소통채널을 통해 여성리더 발굴 및 양성
 - 유관기관과 여성정책 네트워크 강화로 정책 실효성 확보

② 대구청소년지원재단 출연 계획안

○ 대구청소년지원재단 운영(한도액) : 734백만원

(단위 : 백만원)

구 분		'20년 사업비	비 고
계		734	
인	건 비	317	경영기획실(7명) 인건비 등
운	영 비	217	시설물유지보수 및 공공요금 등
사	업 비	200	
	온오프통합플랫폼 운영	38	진로직업 리빙랩 DB 구축
	진로직업체험지원단 운영	162	진로직업전담인력 인건비 등

가. 출연의 목적 및 필요성

- 청소년활동진흥센터, 청소년상담복지센터, 청소년쉼터 및 청소년 관련 수탁사업의 통합 운영을 통해 개별 맞춤형 통합서비스지원 체계구축
- 청소년주도의 참여·봉사·진로·문화·체육·교류 등의 활동 활성화를 위한 지역특화 모델을 구현·운영하고 구·군 청소년 활동 허브역할 수행
- 위기·학교밖·취약 청소년 등의 특성을 고려하여 유형에 따른 맞춤형 원스탑서비스 지원

나. 출연의 효과

- 자기주도와 창의인성을 보유한 미래형 청소년 육성에 이바지
- 위기청소년이 장래 복지소비자로 남지 않고 안정자립의 확률 제고

다. 향후계획

- 청소년 주도 프로젝트 활동의 지속적 개발 및 구·군 확산
- 위기청소년 대응을 위한 필수연계기관 및 지역자원과의 연계를 활성화하여 청소년안전망 확대 및 청소년친화적 도시조성

1-① 관리·감독부서 검토결과서

○ 2019년도 경영평가 결과

- 기관/기관장 평가 : A등급 / B등급
- 경영철학의 내재화를 통해 핵심가치와 발전전략 도출, 기관운영방향을 적절히 제시
- 대구시 여성가족 정책 방향과 연구의 부합성 높음
- 비전과 설립방향에 적합한 추진전략과 세부 추진과제 설정
- 비전 및 전략체계에 부합하는 인력 운영 및 확보 방안 마련 필요

○ 출연금 예산요구액 부서 검토 의견

- 대구여성가족정책 연구의 중심기능 수행과 역량 강화를 위한 예산지원 필요
- 여성, 가족, 돌봄, 다문화, 여성안전 등 다양한 정책연구를 통해 여성과 가족 및 대구 시민의 삶의 질 향상을 위한 현장 밀착형 정책연구 기반 구축을 위한 예산지원 필요

1 운영비성 출연금 검토

(단위:백만원)

구 분	2018년 결산액	2019년 예산액(최종) (C)	2020년 예산안			
			기관 요구액(A)	실과 검토액(B)	증감(B-A)	전년대비 증감액 (B-C)
계(A+B)	1,691	1,940	2,080	2,080	0	140
기관운영비(A)	1,249	1,432	1,571	1,571	0	139
인 건 비	672	800	861	861	0	61
경 상 비	577	632	710	710	0	78
기관고유사업비(B)	442	508	509	509	0	1
정책연구	206	213	217	217	0	4
교육및사업	236	295	292	292	0	△3

※ 인건비 인상분 반영 및 관리직 증원(1명), 여성안전테마공간 조성을 위한 임대료 증액

2 사업비성 출연금 검토 : 위 기관 고유사업비와 동일

3 출연금 요구 적정성 여부(체크항목)

사업목적 명확성	출연의 타당성	유사 중복성	사업방식 효율성	사업의 시급성	투자대비 효과성	재원분담 적절성	비고
√	√	√	√	√	√	√	

1-② 출자·출연 기관현황

대구여성가족재단

설립근거	법 률 : 민법 제32조 조 례 : 대구광역시 여성가족재단 설립 및 운영에 관한 조례				전화번호 : 053-219-9970 홈페이지 www.dwff.or.kr	
	주요연혁 - 설립 : '12. 6. 5. - 제3대 대표 취임(정일선) : '18. 5. 22				기관형태	
인원현황 (‘19.10월현재 현원기준)	계		정규직		비정규직	
	17명		17명(공무원1명 포함)		0명	
임 원 (‘19.9.30기준)	직 책 (직책명)	성 명 (익명처리)	주요경력 (가장 최근의 1개 경력만 기재)			임 기 (법령상 정해진 임기 기재)
	이사장 (당연직)	이○○	대구광역시 행정부시장			재임기간
	이사 (당연직)	강○○	대구광역시 여성가족청소년국장			재임기간
	상임이사	정○○	대구여성가족재단 대표			2018. 5.22. - 2020. 5.21
	비상임이사	이○○	(주)현대화섬 감사			2018. 2.16. - 2021. 2.15
	비상임이사	김○○	정신건강의학과의원 원장			2018. 2.16. - 2021. 2.15
	비상임이사	양○○	경북대학교 교수			2018. 2.16. - 2021. 2.15
	비상임이사	최○○	(주)ISJ커뮤니케이션 대표이사			2018. 9.10. - 2021. 9. 9
	비상임이사	조○○	법률사무소 대표			2018. 9.10. - 2021. 9. 9
	비상임이사	박○○	디자인그린 대표			2018. 9.10. - 2021. 9. 9
	비상임이사	김○○	계명대학교 교수			2018. 9.10. - 2021. 9. 9
	비상임이사	박○○	대구한의대학교 교수			2018.12.17. - 2021.12.16.
	비상임이사	이○○	(주)TBC 상담역			2018.12.17. - 2021.12.16.
	비상임이사	이○○	대구대학교 교수			2018.12.17. - 2021.12.16.
	감 사	박○○	경북대학교 교수			2018. 9.18. - 2020. 9.17
	감 사	현○○	대경회계법인 회계사			2018. 9.18. - 2020. 9.17
주요기능	여성 및 가족정책을 연구·개발하고 양성평등 사회실현					
자본금 (단위:백만원)		1,080 (직전 연도말 기준)			출자·출연액 (단위:백만원)	
최근3년간 예산 현황 (단위:백만원)	연도	2017	2018	2019	재무현황 (백만원) '18.12.31기준	자산
	예산액	2,962	2,819	3,167		부채
	지자체 지원액	2,450	2,551	2,683		자본
경영성과 (단위:백만원) '18.12.31기준	총수익				총비용	
	2,701 (2018년말 기준 수익총액)				2,725 (2018년말 기준 비용총액)	
당기순이익 △24 (총수익에서 총비용을 뺀 금액)						

1-③ 출자·출연 사업계획서

사업명	대구여성가족재단 운영	구분	출연	2,080백만원(시비)
주관부서	여성가족정책과			

□ 목적 및 필요성

- 여성가족 정책을 연구하고 정책 수요 변화에 선제적으로 대응하는 실효성 있는 정책 개발
- 지역여성가족 정책발전 및 재단 설립목적 달성을 위한 필수경비임

□ 출자·출연개요

- 사업명 : 대구여성가족재단 운영
- 사업기간 : 2020년 1월 ~ 12월
- 출연액 : 2,080백만원(시비)
 - 인건비(17명) 861, 사업비 509, 운영비 710백만원(임대·관리비 347포함)
- 사업내용 : 여성·가족정책 연구개발 및 양성평등 실현 사업 추진
- 주요성과
 - 지역 특성에 맞는 여성가족정책 연구 수행
 - 여성인재 양성 및 역량강화, 소통을 통한 여성의 사회참여 지원

□ 산출기초 : 별지작성

【 연도별 출연 내역 】

(단위 : 백만원)

구분	합계	'11년	'12년	'13년	'14년	'15년	'16년	'17년	'18년	'19년
출연금	9,200		500	450	500	1,190	1,260	1,629	1,731	1,940

□ 기대효과

- 국내외 여성정책의 변화와 흐름, 지역의 현실과 요구를 반영하여 현장과 소통하는 대구형 여성가족정책 개발

□ 출자·출연 미 승인시 예상되는 문제점

- 대구여성가족정책 발전을 위한 사업강화(509백만원), 재단운영(임대·관리비 347백만원) 및 인건비(861백만원) 등 필수 예산으로 미반영 시 재단 설립목적 달성에 중대한 지장 초래

참고 1**2020년 대구여성가족재단 출연금 산출내역**

과 목	2020 예산안(A)	전년도 예산액(B)	비교증감 (A-B)
총 계	2,080,000	1,940,000	140,000
인 건 비	860,753	800,126	60,627
기본급 대표외 16명 수당(가족수당 등)	645,450 215,303	619,200 180,926	26,250 34,377
경상운영비	700,008	613,603	86,405
일반운영비	511,970	438,560	73,410
○일반수용비	51,200	51,200	
○공공요금 및 제세	5,760	5,740	
○각종 수수료	10,210	4,610	
○특근매식비	4,800	4,800	
○행사운영비	2,400	2,400	
○운영수당(이사회,자문위원회,인사위원회)	20,700	18,450	
○비품유지보수비	2,400	2,400	
○회계프로그램유지보수비	2,400	2,400	
○전자결재 시스템 서버임대료	8,500	8,500	
○전자결재 시스템 유지보수료	8,000	6,860	
○사무실 임대료 및 관리비	287,000	276,000	
○여성안전테마공간 임대료 및 관리비	60,000	0	
○간행물구입비	1,800	1,800	
○재단홍보비	23,000	25,000	
○직원교육훈련비	9,000	5,000	
○중장기용역사업비	0	21,000	
○직원건강검진비	2,800	2,400	
○복지포인트	12,000	0	
국내여비	9,240	9,240	0
국외여비	10,000	10,000	0
업무추진비	9,780	8,880	900
부서업무비	5,520	5,440	80
특정업무수행경비	2,880	2,640	240
퇴직충당금	71,730	66,678	5,052
기타부담금(건강보험료 등)	78,888	72,165	6,723
시설비 및 장비구입비	4,500	12,900	△ 8,400

사 업 비	509,080	507,400	1,680
보조원인건비	16,080	14,400	1,680
정 책 연구	217,000	213,000	4,000
○대구형 성평등 관리 지표 개발 연구 ○대구시 성인지예산제도 평가 및 효과적 운영방안 ○대구지방의회의원 여성가족의제 관심도 제고 및 확대방안 ○대구지역 2030세대의 젠더공감 확산 방안 연구 ○통계로 보는 대구여성의 삶 ○대구시 여성인력개발기관 특성화 방안 연구 ○반려동물산업과 연계한 여성일자리 모색 방안 ○대구시 아동친화도시 조성을 위한 기초 연구 ○대구지역 장애여성 출산양육 환경분석 및 개선방안 연구 ○대구지역 학령기 다문화 청소년 학습지원 방안 연구 ○대구지역 여성폭력 피해자 지원 활성화 방안 ○지속가능한 여성안전정책 개발 연구 ○대구여성 생애구술사(7) ○현안과제	20,000 15,000 15,000 10,000 10,000 18,000 15,000 18,000 18,000 15,000 15,000 15,000 28,000 5,000		
교육 및 사업	276,000	280,000	△4,000
○대구여성탐방로 체험사업 확대 ○여성문화 콘텐츠 개발 및 확산(도서관·전시관) ○풀뿌리 여성조직 지원 사업 ○성인지정책 전문가 역량강화 사업 ○찾아가는 양성평등 시민 모니터단 운영 ○2020 대구여성정책 포럼 ○지역맞춤형 폭력예방교육 역량강화 사업 ○남성을 위한 여성학 교육 ○2020 청바지포럼(청년이 바꾸는 지금 대구) 운영 ○양성평등주간 기념사업: 2020 여성업엑스포 ○포럼 아테나 운영 ○여성정책 네트워크 교류사업 ○대구여성가족 브리핑 및 웹진 발간 ○재능기부 「프로보노 스테이션」 운영 내실화 ○사람도서관 운영 확대 ○2020 젠더콘서트 개최 ○온/오프라인을 통한 여성정책 시민소통 강화(SNS '나다움')	30,000 7,000 20,000 10,000 10,000 5,000 5,000 10,000 22,000 20,000 5,000 18,000 10,000 60,000 17,000 10,000 17,000		
예 비 비	5,659	5,971	△312

참고 2**출자·출연기관 현황[대구여성가족재단]****1. 기관 연혁**

- 설립일자(법인등록) : 2012년 6월 5일
- 설립경과
 - ◆ 12. 3월, 대구광역시 여성가족재단 설립 및 운영지원조례 제정
 - ◆ 12. 3월, 제1대 김연수 행정부시장 이사장 취임
 - ◆ 12. 5월, 제1대 이미원 대표 취임
 - ◆ 12. 6월, 여성가족부 지정 대구성별영향분석평가센터 운영 위탁
 - ◆ 12. 6월, 대구여성가족재단 출범
 - ◆ 12. 8월, 보건복지부 지정 대구지역사회서비스지원단 운영 위탁
 - ◆ 13. 4월, 제2대 여희광 행정부시장 이사장 취임
 - ◆ 14. 8월, 제3대 정태옥 행정부시장 이사장 취임
 - ◆ 15. 3월, 대구광역시 지정 대구 일·가정양립지원센터 운영 위탁
 - ◆ 15. 5월, 제2대 정일선 대표 취임
 - ◆ 15. 9월, 재단 조직 개편(2팀→2실 5팀)
 - ◆ 15. 11월, 제4대 김승수 행정부시장 이사장 취임
 - ◆ 16. 6월, 대구여성가족재단 사무실 이전(대구콘서트하우스 1층)
 - ◆ 18. 5월, 제3대 정일선 대표 취임
 - ◆ 18. 8월, 제5대 이상길 행정부시장 이사장 취임

2. 재단 조직도

- 조직구성 현황
 - 대표(1명), 2실(정책개발실 8명, 경영지원실 7명), 시 파견(1명)
- ※ 위탁사업조직 별도(독립적 운영)
- 성별영향분석평가센터운영(여가부) : 1센터 1명
- 일·가정양립지원센터 : 1센터 5명

○ 조직도



3. 인력현황

○ 정원 : 17명(붙임 참조)

○ 현원 : 17명(대표 1, 선임연구위원 1, 연구위원 4, 부연구위원 2, 연구원 4, 사무원 4, 시 파견 공무원 1명)

정 원 표

부서별 직종별	직급 및 직명	계	대표	정책 개발실	경영 지원실	비고
	계	17	1	8	8	
	대표	1	1			
연구직	선임연구위원	1		1		
	연구위원	4		3	1	
	부연구위원	2		2	0	
	연구원	4		2	2	
관리직	1급	1			1	
	2급	1			1	
	3~4급 사무원	3			3	

- 청소년과

2 출자·출연 심의 요구서

주관부서	청 소 년 과 청소년육성팀	소속부서장	팀장	담당자	전화
		김진호	정성욱	이화정	803-5872

기 관 명	(재)대구청소년지원재단								
출자·출연 대 상	○ 대 표 : 이경애(이사장:행정부시장) ○ 소 재 지 : 대구 중구 중앙대로 81길 66-5 ○ 시설규모 : 대지 952㎡ (건물 1,590㎡, 지하1층, 지상 4층) ○ 재단조직 : 경영기획실, 활동진흥센터, 상담복지센터, 청소년쉼터								
출자·출연 사 업 비	○ 출연 예정금액 : 734,230천원(시비) ○ 예산편성 요구 예정사항 <div style="text-align: right;">(단위:백만원)</div>								
	구 분	사업기간	2019년 예산액	2020년 요구액	재원별				
	합 계		710	734	계	국비	시비	구비	기타
	청소년지원재단 운영	2020.1~12월	510	534	534	0	534	0	0
	청소년 진로직업 체험 온오프 통합 플랫폼 운영	2020.1~12월	200	200	200	0	200	0	0
출자·출연 필 요 성	○ 청소년 활동·상담·보호·긴급구조 통합서비스 지원 체계의 원활한 운영 ○ 청소년 주도 프로젝트 지역 특화모델 구현 및 보급활성화 ○ 위기·학교밖·취약 청소년 등의 특성을 고려한 맞춤형 원스탑서비스								
근거·법령	○ 지방자치단체 출자·출연기관의 운영에 관한 법률 제20조 ○ 대구청소년지원재단 설립 및 운영지원 조례 제11조								
소관부서의 견 (총 평)	○ 대구청소년지원재단은 8개 센터 상호 협력을 통해 지역 청소년에 대한 활동·상담·보호지원, 긴급구조 등의 통합적 지원을 원활히 수행 중임 ○ 청소년의 안전하고 건강한 성장을 위한 시너지효과가 크므로 지속적 지원을 할 수 있도록 2020년 출연금 예산에 반드시 반영되어야 함								
첨부자료	1. 관리 감독부서 검토결과서 2. 출자·출연기관 현황(기관연혁, 조직도, 인력현황, 예산현황표 등) 3. 출자·출연사업계획서 4. 참고자료								

2-① 관리·감독부서 검토결과서

□ 경영평가 및 외부기관 지적사항

- 경영평가 : S등급[관리역량(40점) 31.72점, 고유역량 지표(60점) 59.19점]
※ 지난연도 경영평가 결과 : '15년 ~ '18년, 4년 연속 A등급
- 대구시 감사관실 특정감사('19년 6월) 결과 12개 사항에 대해 처분요구
· 관련자 문책 4건, 시정 3건, 개선 3건, 주의 2건

□ 출연금 예산요구액 부서 검토 의견

- '19년도 경영평가 결과 10개 평가 대상 기관 중 유일하게 S등급을 받았으며, 출연 기관 등록(고시, '14년) 이후 '15년부터 매년 A등급을 유지해 온 건실한 기관임
- 재단 설립 목적을 달성하고 지역 내 청소년 전문기관으로서 사회적 책임을 꾸준히 수행하기 위해 지속적인 지원이 필요
- 비정규직의 정규직 전환 인건비, 인건비 상승분 등의 최소한 예산만 증액

○ 출연금 검토

(단위:백만원)

구 분	2018년 결산액	2019년 예산액(최종) (C)	2020년 예산안			
			기관 요구액(A)	실과 검토액(B)	증감(B-A)	전년대비 증감비(B-C)
계(A+B)	580	710	734	734	0	24
기관 운영비(A)	380	510	534	534	0	24
인건비	211	307	317	317	0	10
경상비	169	203	217	217	0	14
기관 고유사업비(B)	200	200	200	200	0	0
사업비	200	200	200	200	0	0

○ 사업비성 출연금 검토

(단위:백만원)

사업명	2018년 결산액	2019년 결산액(최종) (C)	2020년 예산안			
			기관 요구액(A)	실과 검토액(B)	증감(B-A)	전년대비 증감액(B-C)
청소년진로직업체험 온오프통합플랫폼 운영	200	200	200	200	0	0

○ 출연금 요구 적정성 여부(체크항목)

사업목적 명확성	출연의 타당성	유사 중복성	사업방식 효율성	사업의 시급성	투자대비 효과성	재원분담 적절성	비고
√	√	√	√	√	√	√	

2-② 출자·출연 기관현황

대구청소년지원재단

설립근거	· 법률 : 지방자치단체 출자·출연기관의 운영에 관한 법률 · 조례 : 대구청소년지원재단 설립 및 운영조례			전화번호 : 053-659-6200			
				홈페이지 : www.daeguyouth.net			
주요연혁	· '08. 4. 7. : 법인설립 및 (재)대구청소년종합지원센터 운영 · '12.11.1(명칭변경) : 대구청소년지원재단			기관형태 (출자·출연)		대구광역시 출 연 기 관	
인원현황 (‘19.9.30. 현원기준)	계		정규직			비정규직	
	107명		52명			55명 (용역 1명 포함)	
임 원 (‘19.9.30.기준)	직 책 (직책명)	성 명 (의명처리)	주요경력 (가장 최근의 1개 경력만 기재)			임 기 (법령상 정해진 임기 기재)	
	이사장 (당연직)	이 ○ ○	대구광역시 행정부시장			재임기간	
	이사 (당연직)	강 ○ ○	대구광역시 여성가족청소년국장			재임기간	
	상임이사	이 ○ ○	대구청소년지원재단 대표			2018. 9.24.-2020. 9.23.	
	비상임이사	박 ○ ○	대구대 재활심리학 교수			2018. 9.10.-2021. 9. 9.	
	비상임이사	신 ○ ○	이시아폴리스 대표이사			2018. 9.10.-2021. 9. 9.	
	비상임이사	이 ○ ○	(사)한국공인노무사회 대구경북지회 지회장			2018. 9.10.-2021. 9. 9.	
	비상임이사	조 ○ ○	영남일보 문화부 부장			2018. 9.10.-2021. 9. 9.	
	비상임이사	강 ○ ○	대구한의대 청소년교육상담학 부교수			2018. 9.10.-2021. 9. 9.	
	비상임이사	권 ○ ○	경북도립대 교양과정부 외래교수			2018. 9.10.-2021. 9. 9.	
	비상임이사	석 ○	매일신문사 선임기자			2018. 9.10.-2021. 9. 9.	
	비상임이사	김 ○ ○	김은정소아과의원 원장			2018. 9.10.-2021. 9. 9.	
	감사	장 ○ ○	서린회계법인 회계사			2019. 6.25.-2021. 6.24.	
	감사	박 ○ ○	변호사 박준섭 법률사무소 변호사			2019. 6.25.-2021. 6.24.	
주요기능	· 설립목적 : 청소년에 대한 활동지원, 상담 및 보호 · 지원, 긴급구조 등 통합적 서비스를 제공하여 청소년들의 건전한 육성을 도모함 · 핵심기능 : 맞춤형 청소년 성장환경 지원, 청소년의 활동 및 참여 활성화, 안전한 청소년 지역 기반 조성						
자본금 (단위:백만원)		3,331 (직전연도말 기준)			출자 · 출연액 (단위:백만원)		2,566
최근3년간 예산 현황 (단위:백만원)	연도	2017	2018	2019	재무현황 (백만원) '18.12.31기준	자산	3,397 (자산총액)
	총 예산액	6,027	6,531	6,908		부채	66 (부채 총액)
	지자체 지원액	3,630	3,949	4,430		자본	3,331 (자본금 총액)
경영성과 (단위:백만원) '18.12.31기준	총수익			총비용			당기순이익
	6,431 (2018년말 기준 수익총액)			6,513 (2018년말 기준 비용총액)			△82 (총수익에서 총비용을 뺀 금액)

②-③ 출자·출연 사업계획서

사 업 명	대구청소년지원재단 운영	구분	출자	
주관부서	교육청소년정책관		출연	734백만원(전액 시비)

□ 목적 및 필요성

- 청소년에 대한 활동지원, 상담 및 보호지원, 긴급구조 등 통합적 서비스를 제공하여 청소년들의 건전한 육성을 도모
- 재단 인사, 예산, 회계, 시설관리 및 출자·출연기관으로서의 경영평가, 윤리경영 등 업무 수행으로 안정적 기관 운영

□ 출자 · 출연개요

- 사 업 명 : 대구청소년지원재단 운영
- 출연금액 : 734백만원(전액 시비)
- 주요내역 : 재단 경영기획실 인건비, 이사회 운영, 시설유지관리, 사업비 등

□ 산출기초

- 산출기초 : 별첨과 같음

【연도별 경영기획실 예산 내역】

(단위 : 백만원)

구 분	합 계	'08년	'09년	'10년	'11년	'12년	'13년	'14년	'15년	'16년	'17년	'18년	'19년
출연금 (보조)	2,566	(65)	(15)	(14)	(14)	(34)	(91)	(86)	(189)	(239)	529	580	710

□ 기대효과

- 청소년 보호 및 육성 통합서비스 구축을 통한 위스탑 서비스 원활수행
- 재단 설립목적 실현을 위한 업무 추진을 통해 지역 청소년 전문기관 역할 수행

□ 출자·출연 미 승인시 예상되는 문제점

- 청소년 보호 및 육성지원을 위한 통합체계 구현과 위스탑 서비스 지원의 어려움
- 구축된 청소년진로직업체험 온오프통합플랫폼운영사업 추진불가

사업비 산출 내역

○ 출연금 산출내역 : 734,230천원

구 분	산 출 근 거								
인건비 (316,722천원)	<경영기획실>								
		기본급	명절휴가비	정액급식비	직급보조비	장기근속수당	연가보상비	초과수당	
	· 대표 : 58,645천원 =	52,219	+ 4,352	+ 1,560			+ 514		
	· 실장 : 52,693천원 =	42,939	+ 3,578	+ 1,560	+3,600	+ 550	+ 466		
	· 팀장(2명) : 81,748천원=	61,318	+ 5,110	+ 3,120	+ 2,400	+ 1,320	+ 652	+ 7,828	
	· 팀원(2명) : 65,046천원=	49,744	+ 4,134	+ 3,120	+ 1,200	+ 100	+ 527	+ 6,221	
	· 공무원(청소) : 13,361천원=	10,784	+ 899	+ 1,560			+ 118		
	· 법정충당금 : 45,229천원 (퇴직급여충당금 22,625, 건강보험 8,463, 노인장기요양보험 720, 국민연금 9,229, 고용보험 2,358 산재보험 1,834)								
운영비 (181,508천원)	· 복리후생비(57명) : 25,700천원								
	· 급량비(특근매식) : 1,920천원								
	· 여비 : 5,040천원(관외 2,160, 관내 2,880)								
	· 성과급(직영 32명) : 84,420천원 (84,420 × 100% = 84,420)								
	· 회의운영경비 : 4,700천원(이사회 3회, 인사위원회 2회)								
	· 감사수당경비 : 1,200천원								
	· 직원채용 회의 및 심사수당 : 5,700천원								
	· 법인 등기 및 기관운영비, 일반수용비 : 11,085천원								
	· 시설물유지보수 및 공공요금 : 36,743천원								
	한국지방공제회비		1,000	신원보증보험료		100	근태지문인식기 사용료		627
	소방안전협회비		100	재산주민법인세		3,500	정화조관리		800
	전기요금		6,000	전화요금		240	상수도요금		4,200
	승강기유지보수		1,980	전기안전관리대행료		1,980	소방시설안전점검대행료		2,400
	복지제도 운영비		1,320	홈페이지관리비		1,056	인터넷이용요금		720
방역소독비		720	시설물유지보수비		10,000				
	· 경영평가준비비 : 3,000천원								
	· 업무보고준비비 : 2,000천원								
역량강화 (36,000천원)	· 청소년정책 연구 심포지엄 10,000(5,000천원×2회)								
	· 청소년정책 홍보 매거진 10,000천원(매거진 3,000천원×2회, 대외홍보 4,000천원)								
	· 직원역량강화 및 개발 15,000천원 (교육 3,000, 워크숍 5,000, 역량개발지원 4,000, 사회공헌활동 3,000)								

구분	산 출 근 거	
사업비 (200,000천원)	· 온오프통합플랫폼(마인플래닛) 운영(54,000천원)	
	온라인체험 프로그램 운영 (30,000천원)	- 홈페이지 요소 업그레이드 : 30,000천원×1회=30,000천원 (사이트 재방문율을 높이기 위한 게임요소 콘텐츠 개발)
	시스템 유지·보수 (24,000천원)	- 서버운영 및 사이트 유지, 보수, 관리, 사용자대응 등 2,000천원×12월 =24,000천원
	· 진로직업체험지원단 운영(146,000천원)	
	진로직업 전담인력 운영 (66,000천원)	- 진로직업전담인력 운영 인건비 : 30,000천원×2명 = 60,000천원 - 운영비 : 500천원×12월 = 6,000천원
	오프라인 직업체험 운영 및 교육 (41,000천원)	- 오프라인 직업체험 지원 교육 및 운영 500천원×10회 =5,000천원 - 오프라인 체험처 관리 및 운영 지원 500천원×4회 (체험처 간담회 및 교육 등) =2,000천원 - 직업체험프로그램개발공모 : 10,000천원×1회 =10,000천원 - 마인플래닛 서포터즈 운영 8,000천원×1회 =8,000천원 - 진로직업체험전 8,000천원×1회 =8,000천원 - 진로직업여행 2,000천원×2회 =4,000천원 - 진로탐색DAY 500천원×8회 =4,000천원
	홍보비 (39,000천원)	- 간담회 및 설명회 500천원×2회 =10,000천원 - 홍보 5,000천원×4회 =20,000천원 (지하철 홍보, 전시회 홍보부스 운영, 리플렛 제작 등) - 꿈기자단 운영 9,000천원×1회 = 9,000천원

참고 2

연도별 출연금액 비교(2019~2020)

(단위 : 천원)

과 목		2020 예산액(A)	2019 예산액(B)	비교증감 (A-B)	비고
총 계		734,000	710,000	24,000	
인건비		316,722	306,644	10,078	
	대표	58,645	56,880	1,765	
	실장	52,693	55,035	-2,342	
	팀장(2명)	81,748	40,879	40,869	1명증
	팀원(2명)	65,046	100,954	-35,908	1명감
	공무직(청소)	13,361	0	13,361	
	법정충당금	45,229	40,901	4,328	
	컴터3	0	11,995	-11,995	
운영비계(역량강화 포함)		181,509	203,356	-21,847	
	복리후생비(57명)	25,700	0	25,700	
	급량비	1,920	1,680	240	
	여비	5,040	4,200	840	
	성과급(정규직 31명)	84,420	70,857	13,563	
	회의운영	4,700	4,400	300	
	감사수당	1,200	1,200	0	
	직원채용 회의, 심사수당	5,700	4,800	900	
	법인등기, 기관운영, 일반수용비	11,085	10,176	909	
	시설물유지보수 및 공공요금20	36,743	43,043	-6,300	
	한국지방공제회비	1,000	1,000	0	
	신원보증보험료	100	100	0	
	근태지문인식기사용	627	627	0	
	소방안전협회비	100	100	0	
	재산주민법인세	3,500	3,200	300	
	정화조관리	800	800	0	
	전화요금	240	240	0	
	상수도요금	4,200	4,200	0	
	승강기유지보수	1,980	1,980	0	
	전기안전관리대행	1,980	1,980	0	

과 목		2020 예산액(A)	2019 예산액(B)	비교증감 (A-B)	비고
	소방시설안전점검대행료	2,400	2,400	0	
	청소용역비	0	7,920	-7,920	
	홈페이지관리비	1,056	1,056	0	
	인터넷이용요금	720	720	0	
	방역소독	720	720	0	
	시설물유지보수	10,000	10,000	0	
	전기요금(재단 총괄계상)	6,000	6,000	0	
	경영평가준비비	3,000	3,000	0	
	재단홍보비	0	10,000	-10,000	
	업무보고 준비비	2,000	0	2,000	
역량강화 계		36,000	50,000	-14,000	
	청소년정책 연구 심포지엄	10,000	0	10,000	
	청소년정책 홍보 매거진	10,000	0	10,000	
	직원역량강화 및 개발	15,000	15,000	0	
	수탁기관 운영지원(회의비 등)	1,000	0	1,000	
	대구형 더나은 청소년정책개발	0	35,000	-35,000	
	정책개발협의회 구성·운영	0	6,000	-6,000	
	청소년실태조사	0	13,000	-13,000	
	행복정책학부모니터링단운영	0	6,000	-6,000	
	정책심포지엄 운영	0	10,000	-10,000	
사업비 계		200,000	200,000	0	
	온오프통합플랫폼(마인플래닛) 운영	38,000	90,000	-52,000	
	온라인체험 프로그램 운영	20,000	60,000	-40,000	
	웹진 운영	0	6,000	-6,000	
	유지 및 보수	18,000	24,000	-6,000	
	진로직업체험지원단 운영	100,000	110,000	-10,000	
	진로직업지원단 운영	62,000	64,000	-2,000	
	오프라인 직업체험 운영 및 교육	50,000	26,000	24,000	
	홍보비	40,000	20,000	20,000	
	서포터즈 운영	10,000	220,000	-210,000	

참고 3**출자·출연기관 현황(대구청소년지원재단)****1. 기관 연혁 (법인설립등록일자 : 2008.4.7.)**

- 1990. 2. 대구 청소년종합지원센터 개원(월드비전 대구지부)
- 1996. 7. 대구 청소년 자원봉사센터 개소(청소년단체협의회)
- 1998. 7. 대구 청소년쉼터 개소(YMCA 위탁운영)
- 2008. 1. 대구 청소년종합지원센터 사무국 설치
- 2008. 4. (재)대구청소년종합지원센터로 통합 운영
- 2009. 7. 청소년자립지원을 위한 두드림존 개소
- 2010. 8. 대구아름청소년성문화센터 수탁 운영
- 2011. 1. 대구청소년문화의집 수탁 운영
- 2012. 11. 대구청소년지원재단 명칭 변경
- 2015. 3. 대구광역시 청소년지원센터 ‘꿈드림’ 운영 지정
- 2014. 9. 지방자치단체 출자·출연기관으로 지정고시
- 2016. 12. 공직유관단체 지정
- 2018. 1. 대구광역시 일시(이동형)청소년쉼터 수탁운영
- 2019. 1. 대구청소년문화의집 꿈지락발전소 수탁운영

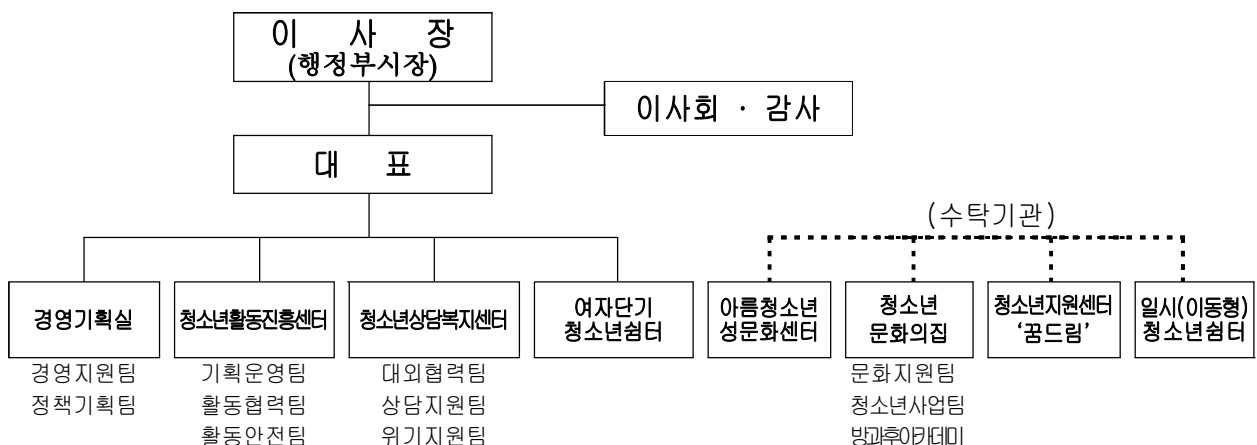
2. 조직도

3. 인력현황(총 현원 107명)

○ 직영 기관

(2019.9.30.기준)

직종별 센터별	합계	일반정규직(정/현원)					공무직 (무기계약) (정/현원)	비정규직		
		소계	대표	실장 센터장	팀장	팀원		소계	사업전담 계약직	용역 (청소)
계	67	34/31	1/1	4/4	9/8	20/18	23/21	15	14	1
경 영 기 획 실	9	7/6	1/1	1/1	2/2	3/2	2/2	1	-	1
활 동 진 흥 센 터	11	10/10	-	1/1	3/3	6/6	1/1	-	-	-
상 담 복 지 센 터	34	14/12	-	1/1	4/3	9/8	11/9	13	13	-
단기청소년쉼터	8	3/3	-	1/1	-	2/2	5/5	-	-	-
(학교밖청소년 지원센터 꿈드림)	5	-	-	-	-	-	4/4	1	1	-

○ 직영 기관

(2019.9.30.기준)

직종별 센터별	합계	비정규직(위수탁협약기관 정규인력)				비정규직(사업전담인력)		
		소계	센터장	팀장	팀원	소계	사업전담 계약직	배치지도사
계	40	31	4	5	22	9	8	1
0점청소년문화센터	5	5	1	1	3	-	-	-
청소년문화의집	14	10	1	2	7	4	3	1
일시청소년상담(0동행)	8	6	1	0	5	2	2	-
청소년문화의집 꿈치락발전소	13	10	1	2	7	3	3	-

4. 2019년도 예산현황

(단위 : 백만원)

구 분		계	재 원 별			
			국비	시비	외부공모 (교육청 등)	수익자
계		6,908	1,484	4,430	302	692
경 영	출연금	710	0	710	0	0
기 획 실	보조금	50	0	50	0	0
청소년활동진흥센터		1,124	285	774	60	5
청소년상담복지센터		1,346	411	756	167	12
여가단기청소년쉼터		345	153	181	0	11
0점청소년문화센터		273	75	75	0	123
청소년문화의집		1,274	94	749	0	431
학교밖청소년 지원센터 꿈드림		609	244	290	75	0
일시청소년상담(0동행)		327	142	185	0	0
청소년문화의집 꿈치락발전소		850	80	660	0	110