

대구광역시 2020년도 공유재산 관리계획안

의안 번호	5508
----------	------

제출일자 : 2019. 10. 2.

제출자 : 대구광역시장

□ 관련법규

- 「공유재산 및 물품 관리법」 제10조 및 같은 법 시행령 제7조
- 「대구광역시 공유재산관리 조례」 제12조
- 「지방자치법」 제39조제1항제6호

□ 관리계획 대상(중요재산의 범위)

- 취 득(매입, 기부채납, 양수, 교환, 무상귀속, 건물신축, 출자 등)
 - 기준가격 : 20억원이상/건
 - 토지면적 : 6,000㎡이상/건
- 처 분(매각, 교환, 양여, 무상귀속, 건물멸실, 출자 등)
 - 기준가격 : 10억원이상/건
 - 토지면적 : 5,000㎡이상/건

- 변 경 : 시의회 의결 후 취득·처분의 목적이 변경되거나 면적 또는 기준가격이 30%를 초과하여 증감된 경우

※ 기준가격은 토지는 개별공시지가, 건물 및 그 밖의 재산은 「지방세법」에 따른 시가표준액

□ 상정안건 : 6건(일반회계 4, 특별회계 2)

- 수소차 충전소 신축
- 서대구산단 활성화구역 內 농산물 비축창고 매입
- 국립대구과학관 공동직장어린이집 건물 기부채납
- 대구 로컬푸드직매장 조성계획 변경
- 안심119안전센터 재건축 * 소방안전특별회계
- 노후 소방헬기 매각 * 소방안전특별회계

제1안**수소차 충전소 신축**

- 물에너지산업과

< 수소차 충전소 구축 사업개요 >

- 위 치 : 북구 관음동 354
 - 부지는 시공유지로 우주교통 차고지, 관음 CNG충전소 운영중
- 규 모 : 수소충전소 1기
 - 1일 충전댓수 : 승용차 80대, 버스 5대
- 총사업비 : 60억원(국비 42, 시비 18) ※ 한국가스기술공사 위탁수수료 별도
- 취득시기 : 준공(2021년)
- 사업기간 : 2020년 ~ 2021년
- 주요시설 : 압축기, 고압저장용기, 수소충전기, 수소추출기
 - ※ 수소추출기는 수소생산기지 공모사업을 통해 안정적 수소생산 및 비용절감
- 운영방법 : 市에서 건설 후 대성에너지(주)로 위탁운영
 - ※ 대성에너지(주)는 관음CNG충전소를 비롯 12개 충전소를 운영

□ 추진배경

- 의회, 수소자동차 및 수소산업 관련 정책적 관심 촉구('18.11.29)
 - 수소자동차 충전인프라 구축 촉구(제263회 정례회, 5분 자유발언)
- 정부 수소경제 활성화 로드맵 발표('19.1.17.)
 - 수소전기차 세계시장 점유율 1위 달성 : ('18) 2천대 → ('40) 620만대
 - 수소충전소 구축 : ('18) 14개소 → ('22) 310개소 → ('40) 1,200개소
- 수소산업 기반 구축 기본계획 수립('19.1.25.)
 - 한국가스공사 연계 미래에너지 선도도시를 위한 신성장 협력사업 추진
 - 수소충전소 구축, 가스기반 분산형 에너지자족시스템 보급 청사진 제시
- 수소차 보급 및 수소충전소 구축 기본계획 수립('19.5.14.)
 - 수소차 보급 : ('20) 200대 → ('22) 1,000대 → ('30) 12,000대
 - 수소충전소 구축 : ('19) 1개소 → ('22) 4개소 → ('30) 40개소

□ 주요시설

구 분	면적(m ²)	주요배치시설(안)	비고
계	970		
지상1층	554	제조동(수소생산 추출기, 압축설비)	
	191	설비동(저장설비, 냉각설비)	
	180	충전동(충전기)	
	45	사무동(IoT 기반 수소충전소 통합관리)	

□ 추진경과

- 제263회 정례회 5분 자유발언(황순자 의원) : 2018.11월
- 대구 수소산업 기반 구축 기본계획 수립 : 2019. 1월
- 수소차 보급 및 수소충전소 구축 기본계획 수립 : 2019. 5월
- 2020 중기지방재정 계획 등록 : 2019. 8월
- 공유재산심의회 심의(원안가결) : 2019. 9월
- 수소산업 육성 및 지원조례안 입법발의(황순자 의원 외 10명) : 2019. 9월

□ 향후계획

- 수소충전소 구축·운영 업무협약 체결('19. 하반기)
- 수소충전소 구축 시행계획 수립 및 일상감사 의뢰('20. 1월)
- 수소충전소 인허가 및 착공('20. 3월)
- 수소충전소 준공('21. 하반기)

□ 기대효과

- 온실가스 감축, 미세먼지 저감으로 대기환경 개선으로 시민만족도 향상
- 수소차 보급을 위한 충전 인프라 마련으로 안정적인 수소사회 구현
- 지역 수소경제 생태계 조성을 위한 시민 수용성 및 공감대 확대



제2안 | 서대구산단 활성화구역 內 농산물 비축창고 매입 - 산단진흥과

< 농산물 비축창고 매입개요 >

- 위 치 : 서구 이현동 48-109
- 규 모 : 토지 3,088㎡, 건물 1,322㎡(1동)
※ 사업구역 확정측량에 따라 면적 변동가능
- 총사업비 : 56억원 정도
- 취득시기 : 2020년 6월(4년간 분할납부)
- 사업기간 : 2020. 01. ~ 2021. 12.
- 주요시설 : 농산물 비축창고 1동(1974년 준공)
- 운영방법 : 대구시 문화예술정책과 이현Art센터로 리모델링 후
근로자·시민 문화예술공간으로 활용 및 운영

□ 추진배경 및 필요성

- 서대구산단 재생사업 관련 구. 농산물 비축기지를 활성화구역으로 지정하여 창고 4개동 중 1개동(1974년 준공)은 보존 및 역사적 의미와 가치 제고
- 산업단지 내 턱없이 부족한 문화시설 확충이 절실함에 따라 이현 Art센터로 리모델링하여 근로자 및 시민들에게 새로운 역사·교육·문화예술공간으로 활용
※ 건물 리모델링 및 운영 등은 문화예술정책과에서 추진예정
- 현재 활성화구역 사업시행자인 한국토지주택공사(LH)로부터 조성 원가로 취득하여 사업을 추진하고자 함.

□ 추진경과

- 활성화구역 개발 및 지식산업센터 건립 지원계획 수립 : 2016. 06.
- 활성화계획 승인(국토부) : 2016. 10.
- 지식산업센터 건립 사업협약 체결(시, LH, 서대구공단) : 2017. 02.
- 활성화구역 개발 및 지식산업센터 건립 기공식 : 2018. 12.
- 농산물 비축기지 일부 준치 협조요청(대구시→LH) : 2019. 01.
- 농산물 비축기지 활용방안 협의(산단진흥과↔문화예술정책과) : 2019. 07.

□ 향후계획

- 서대구산단 활성화구역 개발계획 변경 : 2019. 12.
- 농산물 비축창고 일부 토지, 건물 매입 협의 : 2020. 03.
- 산업단지 폐산업시설 문화재생사업 공모(대구시→문체부) : 2020. 05.
- 농산물 비축창고 활용 타당성 및 기본계획 수립 연구 용역 : 2020. 06.
- 농산물 비축창고 이현 Art 센터로 리모델링 : 2021. 01.

위 치 도

□ 농산물 비축창고(서구 이현동 48-109, 대 3,088㎡, 건물 1,322㎡)

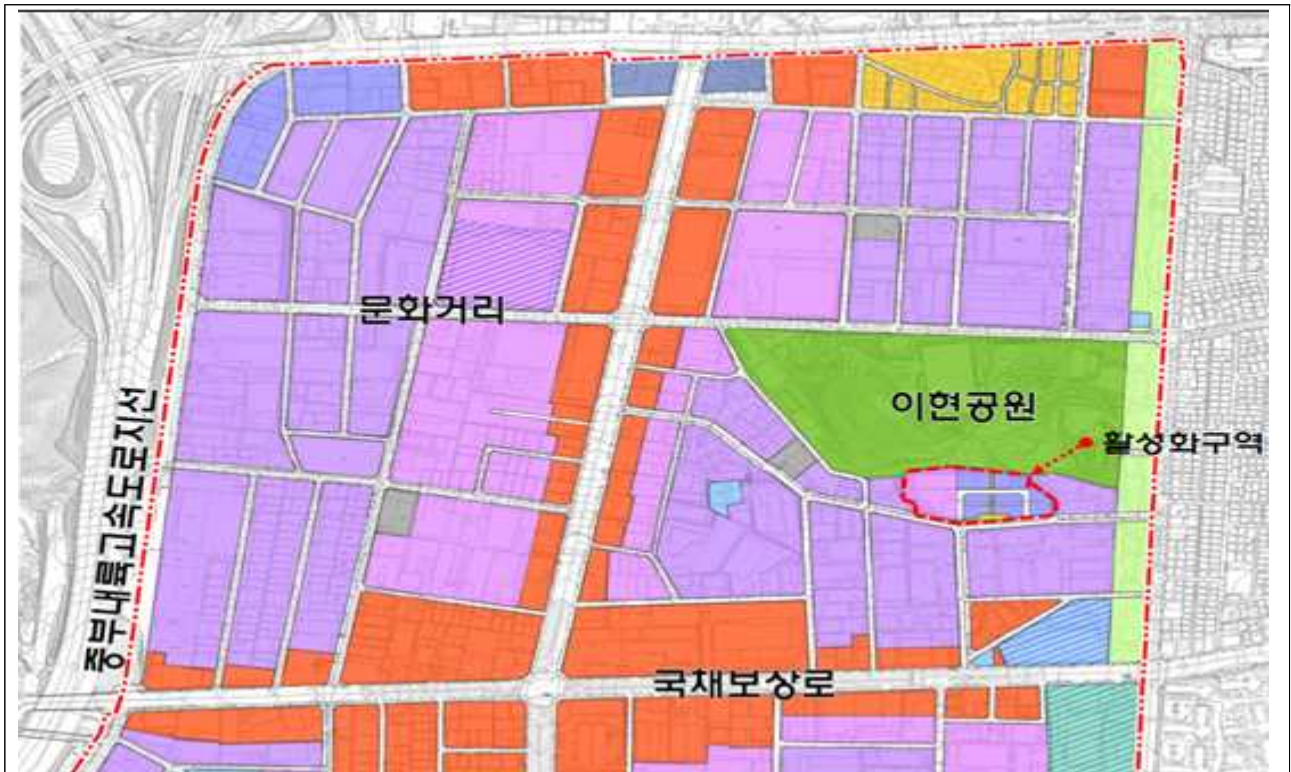

서대구산업단지 활성화구역

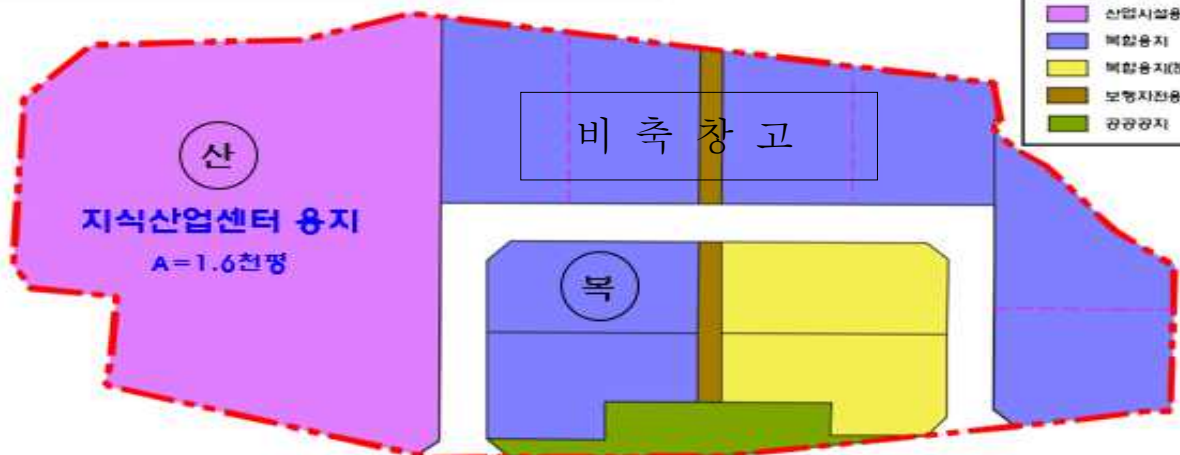

※ 복합용지 : 제조, 업무 및 근생시설 등 (규모 200~247평, 층수 5층)

구분	면적	비고
합 계	14.8천㎡ (4.5천평)	100%
산업시설용지 (지식산업센터)	5.5천㎡ (1.6천평)	37%
복합용지	7.1천㎡ (2.2천평)	48%
공공시설(공공공지 및 도로)	2.2천㎡ (0.7천평)	15%

〈농산물 비축창고〉 서구 이현동 48-109번지



제3안 | 국립대구과학관 공동직장어린이집 기부채납 - 출산보육과

< 공동직장어린이집 건립 사업개요 >

- 위 치 : 달성군 유가읍 상리 917-1(국립대구과학관 부지 내)
* 부지는 과기부(21%)와 대구시(79%) 공동소유
- 규 모 : 건축면적 812.28㎡/연면적 970.68㎡(2층)
- 총사업비 : 23억원 정도(국비 20억, 시비 3억)
- 건축비(21.8억원), 설계비(1.2억원)
- 취득시기 : 건물준공(2020년 2월)
- 사업기간 : 2019년 8월 ~ 2020년 2월
- 주요시설 : 보육실, 플레이룸, 원장실, 식당·조리실, 화장실, 교사실, 다목적홀, 복도 등
- 운영방법 : 국립대구과학관 외 10개 기업 컨소시엄 운영

□ 추진배경

- 저출산과 여성의 경력단절, 안전한 보육을 위한 대안 및 근로자의 일·가정 양립 지원을 위한 공동직장어린이집 건립
 - 고용노동부 국비지원과 연계한 중소기업 공동직장어린이집 건립
 - 사업장의 설치 부담 해결을 위해 부지 무상제공 및 설치비의 사업장 부담분 중 우선지원대상기업 부담금을 시에서 지원
 - 공동직장어린이집 건립 후 기부채납(국립대구과학관 → 대구시)

□ 주요시설

구 분	면적(㎡)	주요배치시설(안)	비고
계	970.68		
지상1층	541.65	보육실 5실(169.97), 플레이룸(37.08), 원장실(42.6), 식당·조리실(54), 화장실(36.19), 복도 등(201.81)	
지상2층	429.03	보육실 2실(100.62), 플레이룸(24.93), 교사실(42.6), 다목적홀(91.95), 화장실(20.70), 복도 등(148.23)	

□ 추진경과

- 부지 무상사용승인(과기부, 시 혁신성장정책과) : '14. 6. 15. ~ '24. 6. 14.
- 중소기업 공동직장어린이집 설치지원 공모 선정(근로복지공단) : '18. 5. 28.
- 국립대구과학관 공동직장어린이집 설계(국립대구과학관) : '18. 12. ~ '19. 5월
- 영구시설물 축조허가 협약(과기부 - 시 혁신성장정책과) : '19. 7. 19.
- 국립대구과학관 공동직장어린이집 건립 및 기부채납 계획 수립 : '19. 8월
- 기부채납신청(국립대구과학관) : '19. 8월
- 건물 기부채납 취득 공유재산심의회 심의(원안가결) : '19. 9. 5.

□ 향후계획

- 어린이집 준공 및 기부채납(국립대구과학관→대구시) : '20. 2월
- 공유재산심의회 심의(어린이집 무상사용) : '20. 2월
- 우선지원대상기업 부담분 지원(시비 3억 지원 : 출산보육과) : '20. 3월
- 어린이집 개원(국립대구과학관) : '20. 3월

□ 기대효과

- 지역 근로자들의 보육시설 이용여건 개선을 통한 일·가정 양립 실현 제고
및 보육의 공공성 확보
- 저출산과 여성의 경력단절 및 안전한 보육을 위한 대안 마련

위치도 및 현장사진

□ 국립대구과학관 공동직장어린이집 기부채납(달성군 유가읍 상리 917-1)

※ 국립대구과학관 內



<지적도>



<건립장소>

기부채납신청서

1. 기부재산의 표시

소재지	지번	구조	기부채납면적 (㎡)	소유자	재산가액	비고
대구광역시 달성군 유가읍 상리	917-1	철근콘크리트	970.68	국립대구 과학관	2,300,000원	사업비

2. 기부채납자의 주소·성명(명칭)

주 소 : 대구광역시 달성군 유가읍 테크노대로6길 20

명 칭 : 국립대구과학관 공동직장어린이집 대표사업주 국립대구과학관

3. 재산의 가격 : 2,300,000천원 정도

4. 기부의 목적

국립대구과학관 공동직장어린이집 건물의 모든 권리를 대구광역시에 일임하고자 함.

5. 기부하는 시기 : 준공과 동시에 즉시 완료

6. 기부할 물건의 도면 : 불임참조

7. 기타(사업계획서) : 불임참조

상기와 같이 기부채납 신청하오니 승낙하여 주시기 바랍니다.

2019년 8월 일

기부채납자 주소 : 대구광역시 달성군 유가읍 테크노대로6길 20

성명 : 국립대구과학관 공동직장어린이집 대표사업주 국립대구과학관



대구광역시장 귀하

국립대구과학관 과학나무 공동직장어린이집 건립 조감도

국립대구과학관 과학나무 공동직장어린이집 건립공사



*설계개요

*각 층별 세부용도 및 면적표

구분	설계개요	비고	층	층별면적(m ²)	층별면적(m ²)	층별용도	비고
건축개요	명칭	국립대구과학관 과학나무 공동직장어린이집 설계용역	총계	970.65			
	대지위치	대구광역시 달서구 용기동 테크노대로 6길 30	지상1층	541.65	22.68	보육실(만 0세)	보육영역
	지역지구	자연녹지지역, 제1종 지구단위계획구역			17.87	보육실(만 1세)	
	대지면적	110,832.8㎡			36.00	보육실(만 2세)	
	도로연장	대문2역(30~36M), 중문1역(20M~26M)			53.82	보육실(만 3세)	
	용도	분리형 실험시설 (과학관내 부대시설로서 공동직장어린이집(노숙자시설))			39.60	보육실(만 3세)	
	연면적	기존 24,466.40㎡ + 공화 970.68㎡ = 25,439.08㎡			19.80	물놀이장 1	관리영역
	지상층연면적	기존 20,656.21㎡ + 공화 970.68㎡ = 21,626.89㎡			17.28	물놀이장 2	
	건축면적	기존 16,621.33㎡ + 공화 812.28㎡ = 17,433.61㎡			24.10	국어화장실	
	건축율	15.73 %			12.09	교구보관실	
	용적률	19.51 %			42.60	화장실	
	구조	철근콘크리트구조			6.51	탈의실	관리영역
	층수	지상 2층			34.20	식당	
	최고높이	9.7m			19.30	조리실	
외부마감		고탄성외면도장시스템, 유리표지해설, 분이벽종유리	지상2층	429.03	14.40	세탁실, 보일러실, 창고	관리영역
주차개요	면적	입부시설: 100㎡/당 1대, 23,072.33 / 100 = 230.72 관람영양시설: 150㎡/당 1대, 1,396.07 / 150 = 9.31 노숙자시설(어린이집): 300㎡/당 1대, 970.68 / 300 = 3.24 → 총 243.27 대			145.41	홀 / 복도 / 계단실	관리영역
	개원	기존 813대(장영인 16대) + 계획 2대(장영인 1대) → 총 415대(장영인 17대)			23.40	방문실	
조경개요	면적	해당사정영역 (자연녹지지역)			12.09	강화외장실	관리영역
	개원	기존조경					
기타사항		정화조, 자립권물 연결					
					46.80	보육실(만 4세)	보육영역
					63.82	보육실(만 5세)	
					24.93	물놀이장 3	
					91.95	다목적홀	관리영역
					11.34	국어화장실	
					42.60	교사실	
					5.04	탈의실	관리영역
					8.85	보일러실	
					12.09	교구보관실	
					126.48	홀 / 복도	관리영역
					9.36	강화외장실	

제4안 | 대구 로컬푸드직매장 조성계획 변경 - 농산유통과

< 대구 로컬푸드직매장 변경 조성개요 >

- 위 치
 - (당초) 대구 달서구 상인동 899(1개 필지)
 - (변경) 대구 수성구 신매동 566-4, 566-5번지(2개 필지)
- 규 모
 - (당초) 부지 2,361㎡ / 연면적 1,056㎡(지상3층)
 - (변경) 부지 2,246.3㎡ / 연면적 3,524㎡(지상3층)
- 총사업비
 - (당초) 35억원(국비 5, 시비 30)
 - (변경) 38억원(국비 5, 시비 30, 경북 3)
- 변경내용 : 위치, 규모, 총사업비, 주요시설 등
- 사업기간 : 2020. 1월 ~ 12월
- 주요시설
 - (당초) 직매장, 소포장실, 안전성검사실, 교육장, 농가밥상 등
 - (변경) 직매장, 소포장실, 사무실, 소비자 문화센터, 공용주차장 등
- 운영방법 : 별도의 농업법인을 설립·운영

□ 추진배경

- 시민들의 안전먹거리 수요증가에 따른 직거래 확대 필요성 대두
 - 대형 유통업체에 독점되어 유통구조가 다단계로 복잡하고 유통 비용과 환경오염 가중, 수입 농산물의 안전성에 대한 불신 점증
- 소규모 영세·고령농의 안정적 판로확보로 농가소득 증대 도모
 - 농산물 시장개방 확대 및 대규모 상업농 위주정책으로 소규모 농가의 정책소외
- 대구경북 도농간 교류 및 농산물 소비촉진 등 한뿌리 상생 방안 필요

□ 변경사유

- 일부 주민의 부정적 의견 등 수렴 결과를 반영, 위치를 변경하여 사업추진

□ 주요시설

구 분	면적(㎡)	주요배치시설(안)	비고
계	3,524	주차타워형으로 조성	
1층	832	농특산물 직매장, 소포장실, 사무실 등	
2~3층	2,692	공용주차장 등	

□ 주요 변경내용

구 분	당 초	변 경	증 감
의 결	제262회 임시회('18.10.12)		
위 치	달서구 상인동 899 (1개 필지)	수성구 신매동 566-4, 566-5 (2개 필지)	
면 적	부지 2,361㎡/연면적 1,056㎡	부지 2,246.3㎡/연면적 3,524㎡	연면적 2,468㎡ 증
사업비	35억원	38억원	3억원 증
주요시설	(1층) 공용공간(계단, 엘리베이터) (2층) 직매장, 소포장실, 저온저장고 등 (3층) 농기밥상, 교육장, 사무실 등	(1층) 직매장, 소포장실, 사무실 등 (2~3층) 공용주차장 등	

□ 추진경과

- 로컬푸드직매장 확대 조성 방침 결정 : '18. 9.
- 공유재산 관리계획안 심사(시의회, 원안가결) : '18. 10. 12.
- 로컬푸드직매장 건립 관련 주민 의견 수렴 : '18. 10. ~ '18. 12.
- 로컬푸드직매장 이전 조성 방침 결정 : '19. 8.

□ 향후계획

- 공유재산 관리계획(변경)안 심의 : '19. 10월
- 실시설계 : '20. 1 ~ 6월
- 공사착공 및 준공 : '20. 7 ~ 12월

□ 기대효과

- 시민들의 행복한 밥상과 소규모 영세·고령농의 농가소득 증대 도모
- 농업인들의 오랜 숙원사업인 상설직매장을 통한 안정적 판로 확보
- 대구·경북 광역권 생산단지 육성 등 한뿌리 도농 상생 효과

위치도 및 현장사진

□ 대구 로컬푸드직매장 조성계획 변경(수성구 신매동 566-4외 1필지)



제5안

안심 119안전센터 재건축

- 소방행정과

< 안심 119안전센터 재건축 사업개요 >

- 위 치 : 동구 각산동 233-12번지외 1필지
- 건립방법 : 현 노후건물(지상2층, 374.02, 99백만원) 멸실후 신축
- 규 모 : 부지 737.93㎡, 건축연면적 999㎡(지상3층)
- 총사업비 : 2,985백만원(소방안전교부세 2,985)
 - 설계 147백만원, 공사 2,636백만원, 감리 43백만원, 부대 9백만원, 임시청사 150백만원
- 취득시기 : 건물준공(2021)
- 사업기간 : 2020 ~ 2021
- 주요시설 : 소방차고 및 창고, 사무실, 식당, 대기실, 실내훈련장 등
- 운영방법 : 화재·구조·구급 및 생활안전, 대민지원 출동 등

□ 추진배경

- 36년 경과된 노후 청사인 現 청사는 누수균열·소음 등으로 댐질식 보수, 개·보수의 한계 직면으로 근본적인 근무환경 개선 필요
- 現 청사는 매우 협소하여 필수 공간(실내 훈련장, 심신안정실 등) 및 차고, 장비창고, 직원 근무 공간 부족
 - ※ 구급차고, 장비창고 및 식당 등 가건물 증축 사용

□ 주요시설

구 분	면적(㎡)	주요배치시설(안)	비고
계	999		
1층	333	차고, 공기호흡기충전실, 감염관리실, 창고, 기계실	
2층	333	사무실, 대기실, 의용소방대사무실	
3층	333	식당, 실내훈련장, 체력단련실, 심신안정실	

□ 추진경과

- 「2015 소방청사 환경개선 5개년 계획(안)」 (시장방침) : 2015. 4월
- 「안심119안전센터 재건축 계획」 (시장방침) : 2019. 8월
- 제5회 공유재산심의회(원안가결) : 2019. 9월

□ 향후계획

- 설계 : 2020. 2월~11월
- 임시청사 임대 : 2021. 1월~12월
- 건물 철거(별실) : 2021. 2월
- 공사 착공 : 2021. 2월
- 공사 준공 : 2021. 12월

□ 기대효과

- 근무환경 개선을 통한 직원 사기진작으로 현장 대응력 강화
- 재건축을 통한 건물유지비 등 예산절감 및 이미지 제고
- 적정 필수공간 확보로 신속하고 원활한 출동태세 확립

위치도 및 현장사진

□ 안심 119안전센터 부지(동구 각산동 233-12외 1필지)

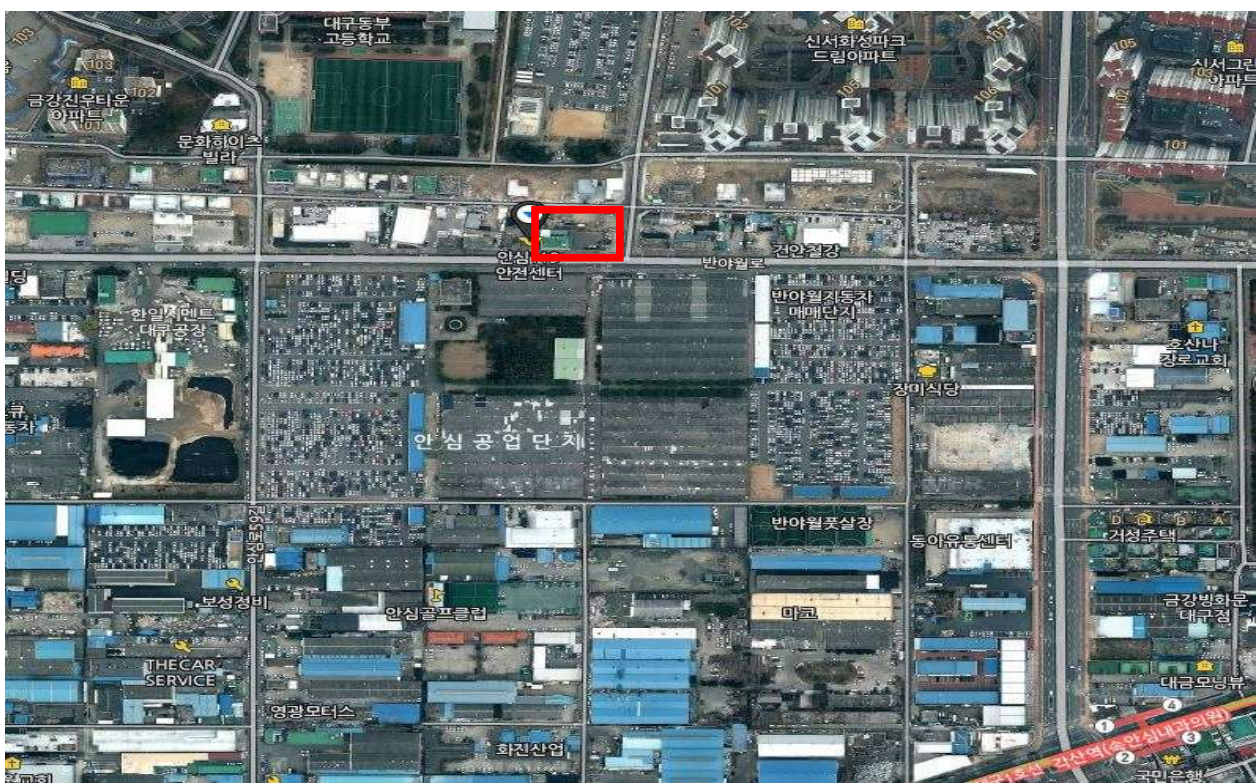

제6안

노후 소방헬기 처분(매각)

- 119특수구조단

< 노후 소방헬기(대구1호기) 처분개요 >

- 위 치 : 대구광역시 동구 입석동 1033-41(공군 K-2기지 내)
- 처분방법 : 노후 소방헬기 처분(신규도입 후 노후헬기 매각)
- 규 모 : 소형급 소방헬기 1대
- 취득가격 : 1,226백만원(1995. 12. 1.)
- 매각시기 : 2019. 12월
- 사업기간 : 2019. 1월 ~ 2019. 12월
- 주요시설 : 소형·단발엔진 헬기
- 운영방법 : 화재, 구조, 구급 출동 등

□ 추진배경

- 노후 소방헬기 교체사업 추진으로 신규 소방헬기 도입(2019년 하반기)에 따른 기존 노후 소방헬기(대구1호기)를 매각하고자 함
- 헬기 노후화로 인한 도심 추락사고 등 중대사고 예방하고 소형 단발 엔진으로 소방임무 한계 및 119구급헬기 기능 미흡

□ 주요내용

구 분	수량	주요내용	비고
계	1대		
헬기	1대	노후헬기 매각(소형·단발엔진)	

□ 추진경과

- 「노후 소방헬기 교체」 추진계획 수립 : 2014. 10월
- 「노후 소방헬기 교체」 변경계획 수립 : 2015. 11월
※ 사업비 230억원 → 160억원으로 변경
- 「노후 소방헬기 교체」 공유재산관리계획 원안가결 : 2016. 10월
- 소방헬기 구매계획 보고 : 2017. 3월
- 신규 소방헬기(AW169.이탈리아) 계약체결 : 2017. 12월
- 헬기 제작 진행('19. 11월 중 도입 예정) : 2018. 1월
- 노후 소방헬기(대구1호기) 매각계획 보고 : 2019. 6월
- 공유재산심의회 심의(원안가결) : 2019. 9월

□ 향후계획

- 감정평가의뢰 및 가격결정 : 2019. 11월
- 소방헬기 매각공고(공매 온비드) : 2019. 12월
- 노후소방 헬기 매각 인계 : 2019. 12월

□ 기대효과

- 신규 소방헬기 도입에 따른 23년 경과(1995년 취득)한 노후 소방헬기를 매각하여 재산관리의 효율화 및 市 재정수입에 기여

현 황 사 진

□ 노후 소방헬기(대구1호기 - 소형·단발엔진)



[illegible]

□ 회계명 : 소방안전특별회계

구 분			상 반 기			하 반 기			합 계			비 고
			건수 (건)	수 량 (㎡)	금 액 (억원)	건수 (건)	수 량 (㎡)	금 액 (억원)	건수 (건)	수 량 (㎡)	금 액 (억원)	
취 득	계	토지 건물 기타				1	999	29.8	1	999	29.8	
	매입	토지 건물 기타										
	교환 으로 취득	토지 건물 기타										
	기타 취득	토지 건물 기타				1	999	29.8	1	999	29.8	신축
처 분	계	토지 건물 기타	1	1(대)	12	1	374.02	0.99	1 1	374.02 1(대)	0.99 12	
	매각	토지 건물 기타	1	1(대)	12				1	1(대)	12	노후헬기
	교환 으로 처분	토지 건물 기타										
	기타 처분	토지 건물 기타				1	374.02	0.99	1	374.02	0.99	멸실

2020년도 공유재산 관리계획(취득) 재산목록

□ 회계명 : 일반회계

일련번호		재 산 표 시			추정가액 (억원)	취 득 시 기	취 득 사 유	취득재산 소유자 주소성명	비 고
		구분	소 재 지	수 량 (㎡)					
취득	1	건물	북구 관음동 354	970	60	2021 하반기	신축	대구광역시	수소차 충전소 건립
	2	토지 건물	서구 이현동 48-109	3,088 1,322	56	2020 상반기	매입	"	서대구 산단 내 농산물 비축창고 매입
	3	건물	달성군 유가읍 상리 917-1	970.68	23	2020년 상반기	기부채납	"	국립대구 과학관 공동직장 여단이집 기부채납
	4	건물	수성구 신매동 566-4외 1필지	3,524	38	2020 하반기	신축	"	대구 로컬푸드 직매장 변경조성

□ 회계명 : 소방안전특별회계

일련번호		재 산 표 시			추정가액 (억원)	취 득 시 기	취 득 사 유	취득재산 소유자 주소성명	비 고
		구분	소 재 지	수 량 (㎡)					
취득	1	건물	동구 각산동 233-12외 1필지	999	29.8	2021 하반기	재건축	대구광역시	안심119 안전센터 재건축

2020년도 공유재산 관리계획(처분) 재산목록

□ 회계명 : 소방안전특별회계

일련번호		재 산 표 시			추정가액 (억원)	처 분 시 기	처 분 사 유	취득재산 소유자 주소성명	비 고
		구분	재산개요	수 량 (㎡, 대)					
처분	1	건물	동구 각산동 233-12외 1필지	374.02	△0.99	2020 하반기	멸실	대구광역시	노후청사 멸실
	2	기타	노후 소방헬기 (대구 1호기)	1	△12	2019 하반기	매각	공개입찰	노후헬기 매각